

ISSN 1983-6333

Pacto 
Pela Vida

Boletim Trimestral da Conjuntura Criminal em Pernambuco

4º Trimestre 2019



AGÊNCIA ESTADUAL DE
PLANEJAMENTO E
PESQUISAS DE PERNAMBUCO

SECRETARIA DE
DEFESA SOCIAL

SECRETARIA DE
DESENVOLVIMENTO
URBANO E HABITAÇÃO



GOVERNO DO ESTADO
DE PERNAMBUCO

BOLETIM TRIMESTRAL DA CONJUNTURA CRIMINAL EM PERNAMBUCO

Publicação Trimestral da Agência Estadual de Planejamento e Pesquisas de Pernambuco – CONDEPE/ FIDEM

Rua das Ninfas, 65 – Recife/ PE – CEP 50.070 – 050

Tel: (0**81) 3182 4403– PABX 3182 4400 – FAX 3182 4406

www.condepefidem.pe.gov.br

GOVERNO DO ESTADO DE PERNAMBUCO

Paulo Henrique Saraiva Câmara
Governador

Luciana Barbosa de Oliveira Santos
Vice-Governadora

SECRETARIA DA CASA CIVIL
José Francisco de Melo Cavalcanti Neto
Secretário

SECRETARIA DE DEFESA SOCIAL
Antônio de Pádua Vieira Cavalcanti
Secretário

SECRETARIA DE DESENVOLVIMENTO URBANO E HABITAÇÃO
Marcelo Bruto da Costa Correia
Secretário

AGÊNCIA ESTADUAL DE PLANEJAMENTO E PESQUISAS DE PERNAMBUCO – CONDEPE/ FIDEM

Sheilla Pincovsky de Lima Albuquerque
Diretora Presidente

Maurílio Soares de Lima
Diretor de Estudos, Pesquisas e Estatística

Rodolfo Guimarães Regueira da Silva
Gerente de Estudos e Pesquisas Socioeconômicas

NÚCLEO DE ESTUDOS E PESQUISAS EM CRIMINALIDADE, VIOLÊNCIA E POLÍTICAS PÚBLICAS DE SEGURANÇA - NEPS/UFPE

José Luiz de Amorim Rattón Júnior
Coordenador

EQUIPE TÉCNICA

GESTÃO DE ESTUDOS SOCIODEMOGRÁFICOS DA AGÊNCIA CONDEPE/FIDEM

Virgínia Lúcia Cavalcanti Walmsley
Gestora

Francisco Augusto Correia (Análise)
Margareth Monteiro (Diagramação)
Maria Luiza Ferreira (Estimativas populacionais)
Wainer Araújo (Mapas)

SUPERINTENDÊNCIA DE GESTÃO E ANÁLISE CRIMINAL E ESTATÍSTICA DA SECRETARIA DE DEFESA SOCIAL – GACE/SDS

Jonas Sobral Moreno
Superintendente

Cleyton Pimentel (Extração e validação dos dados)
Filipe Feitosa Valois Moreira (Mapeamento estatístico)
Gustavo Henrique Brasil de Barros (Coleta de dados)

SUMÁRIO

Apresentação.....	3
1. Criminalidade Violenta Letal e Intencional em Pernambuco.....	4
1.1 - Distribuição Espacial do Número Trimestral de Vítimas e da Taxa de Criminalidade Violenta Letal e Intencional, segundo as Regiões de Desenvolvimento.....	4
1.2 - Comparativo do Número Acumulado de Vítimas e da Taxa de Criminalidade Violenta Letal e Intencional, segundo as Regiões de Desenvolvimento.....	6
1.3 - Distribuição Percentual do Número Acumulado de Vítimas de Crime Violento Letal e Intencional, por Faixa Etária, segundo as Regiões de Desenvolvimento.....	8
1.4 - Número Acumulado de Vítimas de Crime Violento Letal e Intencional, por Sexo, segundo as Regiões de Desenvolvimento.....	10
1.5 - Número Acumulado de Vítimas de Crime Violento Letal e Intencional, por Categoria de Crime, segundo as Regiões de Desenvolvimento.....	11
1.6 - Número Acumulado de Vítimas de Crime Violento Letal e Intencional, por Tipo de Arma, segundo as Regiões de Desenvolvimento.....	12
1.7 - Número Acumulado de Vítimas de Homicídio Decorrente de Intervenção Policial e Policiais Vítimas de CVLI, segundo as Regiões de Desenvolvimento.....	13
2. Criminalidade Violenta Letal e Intencional nos Municípios de Pernambuco.....	14
2.1 - Número Trimestral de Vítimas e Taxa de Criminalidade Violenta Letal e Intencional, segundo o Tamanho da População.....	14
2.2 - Comparativo do Número Acumulado de Vítimas e da Taxa de Criminalidade Violenta Letal e Intencional, segundo o Tamanho da População.....	16
2.3 - Distribuição Percentual do Número Acumulado de Vítimas de Crime Violento Letal e Intencional, por Faixa Etária, segundo o Tamanho da População.....	18
2.4 - Número Acumulado de Vítimas de Crime Violento Letal e Intencional, por Sexo, segundo o Tamanho da População.....	21
2.5 - Número Acumulado de Vítimas de Crime Violento Letal e Intencional, por Categoria de Crime, segundo o Tamanho da População.....	22

ISSN 1983 – 6333

Boletim Trimestral da Conjuntura Criminal em Pernambuco	Recife	v.12	n.4	out./ dez.2019
---	--------	------	-----	----------------

2.6 - Número Acumulado de Vítimas de Crime Violento Letal e Intencional, por Tipo de Arma, segundo o Tamanho da População.....	24
2.7 – Número Acumulado de Vítimas de Homicídio Decorrente de Intervenção Policial e Policiais Vítimas de CVLI, segundo o Tamanho da População.....	25
2.8 - Mapas da Criminalidade Violenta Letal e Intencional em Pernambuco, segundo Categorias de Municípios.....	27
3. Notas Metodológicas.....	29

ANEXO I – SIGLÁRIO

ANEXO II – REGIÕES DE DESENVOLVIMENTO DO ESTADO DE PERNAMBUCO

ANEXO III – DEMONSTRATIVO DOS DADOS DOS MAPAS

ANEXO IV – DADOS DE VÍTIMAS DE ENFRENTAMENTO COM A POLÍCIA

Boletim Trimestral da Conjuntura Criminal em Pernambuco.
Recife: Agência Estadual de Planejamento e Pesquisas de
Pernambuco CONDEPE/FIDEM, 2008 - . Trimestral

ISSN 1983 - 6333

1. VIOLÊNCIA 2. CRIMINALIDADE 3. QUALIDADE DE
VIDA 4. PERNAMBUCO

CDU 343.611 (813.4)

BOLETIM TRIMESTRAL DA CONJUNTURA CRIMINAL EM PERNAMBUCO – 4º TRIMESTRE 2019

Apresentação

Os números apresentados neste Boletim, volume 12 - número 4, esboçam o perfil da criminalidade violenta em Pernambuco e demonstram os resultados alcançados no quarto trimestre de 2019. Consolidam os dados de Crime Violento Letal e Intencional – CVLI registrados nos meses de janeiro a dezembro de 2019, comparados com o mesmo período de 2018, discriminados por faixa etária, sexo, categoria de crime e tipo de arma, segundo regiões de desenvolvimento e tamanho da população.

Além disso, fazem parte desta edição duas tabelas que trazem o número de vítimas de homicídio decorrente de intervenção policial (leia-se: mortes por enfrentamento com as polícias civil e militar) e o número de policiais vítimas de CVLI, ressaltando que são policiais mortos em serviço ou fora dele. Ademais, foi incorporado um anexo demonstrativo dos dados de vítimas de enfrentamento com a polícia, contendo algumas características das pessoas vitimadas por policiais no exercício do seu mandato profissional.

A sistemática de divulgação de indicadores sobre segurança pública, através do Boletim Trimestral, é pautada por critérios científicos de tratamento da informação que observam as orientações técnicas do Sistema Nacional de Estatística. Gradativamente, vários segmentos estarão providos de informações que subsidiarão diversos estudos, possibilitando análises em um contexto real, sobre um tema que tem mobilizado não somente a opinião pública estadual, mas toda a sociedade brasileira.

Este trabalho é mantido pela união de esforços da Superintendência de Gestão e Análise Criminal e Estatística - GACE, da Secretaria de Defesa Social - SDS; do Núcleo de Estudos e Pesquisas em Criminalidade, Violência e Políticas Públicas de Segurança – NEPS, da Universidade Federal de Pernambuco - UFPE; com a articulação e coordenação da Agência CONDEPE/ FIDEM, órgão vinculado à Secretaria de Desenvolvimento Urbano e Habitação do Estado de Pernambuco - SEDUH. Representa, portanto, a continuidade do compromisso assumido pelo Governo do Estado de divulgar informações sobre a situação da violência em nível estadual, assegurando os princípios básicos de *fidedignidade e comparabilidade* dos dados, além de garantir a acessibilidade à informação com qualidade a todo cidadão pernambucano.

1. Criminalidade Violenta Letal e Intencional em Pernambuco

1.1 – Distribuição Espacial do Número Trimestral de Vítimas e da Taxa de Criminalidade Violenta Letal e Intencional, segundo as Regiões de Desenvolvimento

No último trimestre de 2019 foi contrariada a tendência de redução da criminalidade violenta que vinha sendo observada ao longo do ano. No decorrer de 2019, o total de vítimas de Crime Violento Letal e Intencional - CVLI vinha decrescendo trimestre após trimestre: foram computadas menos 39 vítimas do primeiro para o segundo e menos 53 vítimas do segundo para o terceiro. Contudo, do terceiro para o quarto trimestre, foi evidenciado um incremento equivalente a 101 vítimas. Apesar disso, foi computado um recuo de 35 casos no quarto trimestre de 2019 ante igual período do ano anterior (caiu de 941 para 906 casos). Em consequência, o indicador trimestral da criminalidade violenta no Estado caiu de 9,75 para 9,28 por 100 mil habitantes, o que representou -4,82% em relação ao quarto trimestre de 2018 **(Tabelas 1 e 2)**.

O mesmo quadro verificado no âmbito estadual foi reproduzido na RD Metropolitana, provocando um retorno ao patamar do segundo trimestre de 2019 (392 casos): menos 17 vítimas do primeiro para o segundo, menos 51 vítimas do segundo para o terceiro e mais 51 vítimas do terceiro para o quarto trimestre de 2019. Confrontando o último trimestre de 2019 com o mesmo período em 2018, foi observado que houve decréscimo de 41 casos no número trimestral de vítimas de CVLI. Entre setembro e dezembro de 2019, as 392 pessoas vitimadas nesta região corresponderam a 43,27% do total de CVLI no Estado, sendo o maior quantitativo computado por RD no período. Por sua vez, a RD Sertão de Itaparica exibiu o menor número trimestral de vítimas de CVLI, após reduzir a um terço o montante de casos no comparativo dos quartos trimestres, em 2018 e 2019 (caiu de 9 para 3 casos).

Da análise espacial do número de vítimas, através da comparação entre os dois últimos trimestres de 2019, foi observada estabilidade da criminalidade violenta nas RDs Sertão Central e Sertão do Pajeú, vez que repetiram o mesmo quantitativo trimestral (respectivamente, 7 e 16 casos). Além disso, houve um recuo importante no número de vítimas de CVLI na RD Agreste Central, que responde pelo segundo maior montante (caiu de 148 para 129 casos).

TABELA 1

Número trimestral de vítimas de crime violento letal e intencional em Pernambuco, segundo regiões de desenvolvimento - 1º ao 4º trimestre 2018 / 1º ao 4º trimestre 2019

Regiões de Desenvolvimento	Vítimas de CVLI							
	2018				2019			
	1º Trim	2º Trim	3º Trim	4º Trim	1º Trim	2º Trim	3º Trim	4º Trim
Metropolitana	549	466	431	433	409	392	341	392
Mata Norte	93	57	70	73	58	49	49	78
Mata Sul	138	105	107	94	97	108	93	97
Agreste Central	170	160	131	134	143	127	148	129
Agreste Meridional	88	67	50	50	39	47	45	54
Agreste Setentrional	62	66	38	57	55	40	37	47
Sertão Central	11	9	12	8	9	10	7	7
Sertão de Itaparica	13	13	6	9	8	4	8	3
Sertão do Araripe	20	17	21	16	11	14	12	20
Sertão do São Francisco	60	52	45	34	28	35	28	38
Sertão do Moxotó	19	20	16	17	15	14	21	25
Sertão do Pajeú	15	15	20	16	25	18	16	16
Pernambuco	1.238	1.047	947	941	897	858	805	906

Fonte: SDS / Infopol.

Elaboração: Agência CONDEPE/FIDEM.

NOTAS - 1. Acorde o que determina a Lei Complementar Nº 388, de 27.04.2018, o município de Goiana passou a integrar a RD Metropolitana.

2. Acorde o que determina a Lei Complementar Nº 397, de 30.11.2018, o município de Pombos passou a integrar a RD Agreste Central.

A taxa de CVLI em Pernambuco aumentou do terceiro para o quarto trimestre de 2019 (**Tabela 2**), passando de 8,27 para 9,28 por 100 mil habitantes, acorde o que foi referido anteriormente em relação à evolução trimestral do número de pessoas vitimadas por CVLI no Estado.

Cinco RDs sobressaíram com resultados acima do índice verificado para o total do Estado no quarto trimestre de 2019: Mata Norte (14,56 por 100 mil habitantes), Mata Sul (12,40), Agreste Central (10,75), Sertão do Moxotó (10,19) e Metropolitana (9,47).

Da comparação entre o último trimestre de 2019 com igual período do ano anterior, ficou demonstrado que o percentual de queda na taxa trimestral de CVLI ultrapassou a meta do PPV (-12,00%) em três RDs: Sertão de Itaparica (-67,17%), Agreste Setentrional (-19,07%) e Sertão Central (-12,98%). Vale registrar que na RD Metropolitana o recuo foi de 10,41%, nos períodos considerados. Por sua vez, a Mata Norte exibiu a maior taxa trimestral de CVLI, enquanto a RD Sertão de Itaparica obteve a menor (1,95 por 100 mil habitantes), substituindo o Sertão Central.

TABELA 2

Taxa trimestral de criminalidade violenta letal e intencional em Pernambuco, segundo regiões de desenvolvimento - 1º ao 4º trimestre 2018 / 1º ao 4º trimestre 2019

Regiões de Desenvolvimento	Taxa de Criminalidade Violenta Letal e Intencional (CVLI) ⁽¹⁾							
	2018				2019			
	1º Trim	2º Trim	3º Trim	4º Trim	1º Trim	2º Trim	3º Trim	4º Trim
Metropolitana	13,50	11,43	10,54	10,57	9,95	9,52	8,26	9,47
Mata Norte	17,58	10,75	13,18	13,72	10,88	9,18	9,16	14,56
Mata Sul	17,98	13,64	13,87	12,15	12,50	13,88	11,92	12,40
Agreste Central	14,48	13,58	11,09	11,30	12,03	10,65	12,37	10,75
Agreste Meridional	12,95	9,84	7,33	7,31	5,69	6,85	6,54	7,84
Agreste Setentrional	10,41	11,03	6,32	9,44	9,07	6,57	6,05	7,64
Sertão Central	6,08	4,96	6,60	4,39	4,93	5,47	3,82	3,82
Sertão de Itaparica	8,68	8,65	3,98	5,94	5,26	2,62	5,22	1,95
Sertão do Araripe	6,00	5,09	6,27	4,76	3,26	4,14	3,54	5,89
Sertão do São Francisco	11,47	9,87	8,49	6,38	5,22	6,48	5,15	6,95
Sertão do Moxotó	7,96	8,34	6,65	7,04	6,18	5,75	8,59	10,19
Sertão do Pajeú	4,56	4,55	6,06	4,84	7,55	5,43	4,82	4,81
Pernambuco	12,94	10,91	9,84	9,75	9,27	8,84	8,27	9,28

Fonte: SDS / Infopol.

Elaboração: Agência CONDEPE/FIDEM.

(1) Em 100 mil habitantes.

NOTAS - 1. Acorde o que determina a Lei Complementar Nº 388, de 27.04.2018, o município de Goiana passou a integrar a RD Metropolitana.

2. Acorde o que determina a Lei Complementar Nº 397, de 30.11.2018, o município de Pombos passou a integrar a RD Agreste Central.

1.2 – Comparativo do Número Acumulado de Vítimas e da Taxa de Criminalidade Violenta Letal e Intencional, segundo as Regiões de Desenvolvimento

A consolidação anual dos casos de CVLI revelou, mais uma vez, a existência de uma concentração na RD Metropolitana (44,26%). O número de pessoas vitimadas por CVLI nesta RD caiu de 1.879 para 1.534 (-345 casos), certamente contribuindo para a redução observada no nível da criminalidade violenta em Pernambuco, cujo total de vítimas baixou de 4.173 para 3.466 (-707 casos), de um ano para o outro (**Tabela 3**).

As primeiras colocações do *ranking* de pessoas vitimadas por CVLI em 2019 foram ocupadas pelas mesmas RDs que tiveram destaque ao final de 2018: RD Metropolitana na 1ª posição (1.534 casos), Agreste Central na 2ª (547), Mata Sul na 3ª (395) e Mata Norte na 4ª (234). Cumpre salientar que o menor número anual de vítimas de CVLI foi computado na RD Sertão de Itaparica (23 casos), em substituição à RD Sertão Central.

Em Pernambuco, o resultado acumulado das taxas de CVLI nos doze meses de 2019, quando confrontado a idêntico período de 2018, expressou um decréscimo total de 17,90%. Das doze Regiões de Desenvolvimento, dez experimentaram redução na taxa de CVLI, ao comparar o acumulado de janeiro a dezembro, em 2018 e 2019. Em termos proporcionais, a criminalidade violenta aumentou em duas RDs: Sertão do Pajeú (+12,94%) e Sertão do Moxotó (+2,57%). Em nove RDs o percentual de queda na taxa de CVLI ultrapassou a meta do PPV (-12,00%), sobressaindo as seguintes: Sertão de Itaparica (-44,74%), Sertão do São Francisco (-34,14%) e Agreste Meridional (-28,02%). Ademais, a RD Agreste Central (-9,19%) registrou a menor redução na criminalidade violenta, em termos proporcionais.

A RD Mata Sul permaneceu na liderança do *ranking* das taxas de criminalidade violenta, exibindo a maior taxa (50,69 por 100 mil habitantes), no resultado acumulado de janeiro a dezembro de 2019. A RD Agreste Central assumiu a 2ª colocação (45,77 por 100 mil habitantes), enquanto a RD Mata Norte e a RD Metropolitana ocuparam, respectivamente, a 3ª e 4ª colocações. A RD Sertão de Itaparica obteve a menor taxa acumulada de CVLI (15,03 por 100 mil habitantes), posição anteriormente ocupada pelo Sertão do Pajeú.

TABELA 3

Número de vítimas de CVLI e taxa de criminalidade violenta letal e intencional em Pernambuco, segundo regiões de desenvolvimento - janeiro a dezembro 2018 / janeiro a dezembro 2019

Regiões de Desenvolvimento	Vítimas de CVLI				Taxa de CVLI ⁽¹⁾			
	Janeiro a Dezembro 2018	Janeiro a Dezembro 2019	Diferença		Janeiro a Dezembro 2018	Janeiro a Dezembro 2019	Diferença	
			Absoluta	%			Absoluta	%
Metropolitana	1.879	1.534	-345	-18,36	46,01	37,18	-8,83	-19,19
Mata Norte	293	234	-59	-20,14	55,22	43,78	-11,44	-20,72
Mata Sul	444	395	-49	-11,04	57,59	50,69	-6,90	-11,98
Agreste Central	595	547	-48	-8,07	50,40	45,77	-4,63	-9,19
Agreste Meridional	255	185	-70	-27,45	37,40	26,92	-10,48	-28,02
Agreste Setentrional	223	179	-44	-19,73	37,16	29,29	-7,87	-21,18
Sertão Central	40	33	-7	-17,50	22,02	18,03	-3,99	-18,12
Sertão de Itaparica	41	23	-18	-43,90	27,20	15,03	-12,17	-44,74
Sertão do Araripe	74	57	-17	-22,97	22,10	16,84	-5,26	-23,80
Sertão do São Francisco	191	129	-62	-32,46	36,12	23,79	-12,33	-34,14
Sertão do Moxotó	72	75	3	4,17	29,96	30,73	0,77	2,57
Sertão do Pajeú	66	75	9	13,64	20,02	22,61	2,59	12,94
Pernambuco	4.173	3.466	-707	-16,94	43,41	35,64	-7,77	-17,90

Fonte: SDS / Infopol.

Elaboração: Agência CONDEPE/FIDEM.

(1) Em 100 mil habitantes.

NOTAS - 1. Acorde o que determina a Lei Complementar Nº 388, de 27.04.2018, o município de Goiana passou a integrar a RD Metropolitana.

2. Acorde o que determina a Lei Complementar Nº 397, de 30.11.2018, o município de Pombos passou a integrar a RD Agreste Central.

1.3 - Distribuição Percentual do Número Acumulado de Vítimas de Crime Violento Letal e Intencional, por Faixa Etária, segundo as Regiões de Desenvolvimento

A **Tabela 4** apresenta a distribuição percentual do número de vítimas de CVLI contabilizado em Pernambuco nos períodos de janeiro a dezembro, em 2018 e 2019, por faixa etária. Conforme já foi observado em Boletins anteriores, em 2019 também foi encontrada a maioria dos casos de CVLI (88,83%) englobada em duas faixas etárias: 18 a 30 anos e 31 a 65 anos. O número de pessoas vitimadas por CVLI esteve mais concentrado na faixa de 18 a 30 anos de idade, representando 50,20% do total apurado para o Estado, em 2019. Por sua vez, a segunda faixa destacada (31 a 65 anos) representou 38,63% de todos os casos verificados em 2019. Ambas continuaram, em termos relativos, quase nos mesmos patamares alcançados em 2018.

A participação dos casos de CVLI entre os adultos jovens na RD Metropolitana correspondeu a 57,85%, no período acumulado de janeiro a dezembro de 2018, e a 55,67%, no mesmo período em 2019. Na faixa etária de 18 a 30 anos também chamam a atenção as participações bastante elevadas dos CVLIs cometidos na Mata Norte (54,27%) e no Sertão de Itaparica (52,17%).

Cabe salientar que na maioria das RDs sertanejas foi mais alta a proporção de casos de CVLI entre os adultos de 31 a 65 anos, aparecendo como exceção o Sertão de Itaparica, referido anteriormente. No Sertão do Moxotó, ela alcançou 62,67% do total de casos registrado nesta RD em 2019.

Em Pernambuco, de 2018 para 2019, permaneceram estáveis as participações percentuais das faixas que compreendem as idades extremas. As duas faixas iniciais, que correspondem às idades até 12 anos e de 13 a 17 anos, somaram 7,91% e 8,91%, nos períodos analisados. Quanto às pessoas vitimadas por CVLI com idade acima de 65 anos, elas representaram 1,65% e 1,36%, nesses mesmos anos.

TABELA 4

Distribuição percentual do número acumulado de vítimas de crime violento letal e intencional em Pernambuco, por faixa etária, segundo regiões de desenvolvimento - 2018 / 2019

Regiões de Desenvolvimento	2018							2019						
	Total CVLI	Faixa Etária (%)						Total CVLI	Faixa Etária (%)					
		Até 12 anos	13 a 17 anos	18 a 30 anos	31 a 65 anos	Acima de 65 anos	Idade Ignorada		Até 12 anos	13 a 17 anos	18 a 30 anos	31 a 65 anos	Acima de 65 anos	Idade Ignorada
Metropolitana	1.879	0,21	6,65	57,85	32,94	1,01	1,33	1.534	0,33	9,71	55,67	32,33	0,98	0,98
Mata Norte	293	0,34	11,95	51,54	34,13	1,02	1,02	234	0	10,26	54,27	34,19	0,85	0,43
Mata Sul	444	0,68	11,49	47,07	38,74	0,68	1,35	395	0	10,63	48,35	39,49	1,01	0,51
Agreste Central	595	0,67	10,42	46,89	39,16	1,34	1,51	547	0,37	8,96	47,17	40,59	1,65	1,28
Agreste Meridional	255	0,39	5,49	43,14	47,45	1,57	1,96	185	0,54	5,95	40,00	49,73	3,24	0,54
Agreste Setentrional	223	0	5,38	46,19	45,74	2,24	0,45	179	1,12	3,91	44,69	47,49	2,23	0,56
Sertão Central	40	0	0	32,50	62,50	5,00	0	33	0	3,03	39,39	54,55	0	3,03
Sertão de Itaparica	41	0	2,44	36,59	56,10	4,88	0	23	0	0	52,17	47,83	0	0
Sertão do Araripe	74	0	5,41	40,54	41,89	10,81	1,35	57	0	3,51	36,84	56,14	3,51	0
Sertão do São Francisco	191	0,52	2,62	47,64	43,98	2,62	2,62	129	2,33	6,20	42,64	48,06	0	0,78
Sertão do Moxotó	72	1,39	2,78	47,22	43,06	2,78	2,78	75	1,33	0	34,67	62,67	1,33	0
Sertão do Pajeú	66	0	6,06	27,27	54,55	12,12	0	75	0	2,67	38,67	50,67	5,33	2,67
Pernambuco	4.173	0,36	7,55	51,28	37,79	1,65	1,37	3.466	0,40	8,51	50,20	38,63	1,36	0,89

Fonte: SDS - Infopol.

Elaboração: Agência CONDEPE/FIDEM.

NOTAS - 1. Acorde o que determina a Lei Complementar Nº 388, de 27.04.2018, o município de Goiana passou a integrar a RD Metropolitana.

2. Acorde o que determina a Lei Complementar Nº 397, de 30.11.2018, o município de Pombos passou a integrar a RD Agreste Central.

1.4 – Número Acumulado de Vítimas de Crime Violento Letal e Intencional, por Sexo, segundo as Regiões de Desenvolvimento

Analisando na **Tabela 5** o número acumulado de CVLI segundo o sexo das vítimas, foi confirmado, mais uma vez, o predomínio do sexo masculino. Em 2019, foram mantidas as mesmas proporções observadas em 2018: os homens vitimados representaram 94,23% (3.266 casos), enquanto a participação dos casos de CVLI feminino ficou restrita a 5,68% (197 casos). De janeiro a dezembro de 2019, comparativamente a igual período de 2018, houve queda no número de registros de CVLI de ambos os sexos: 657 casos a menos do sexo masculino (-16,75%) e 45 casos a menos do sexo feminino (-18,60%).

Em 2019, os 1.445 homens e as 88 mulheres que foram vítimas de CVLI na RD Metropolitana equivaleram, respectivamente, a 44,24% e a 44,67% em relação ao total de pessoas vitimadas de cada sexo apurado em Pernambuco. Além da RD Metropolitana manter a liderança no *ranking*, as outras RDs que sobressaíram em 2019 foram as mesmas apontadas em 2018. A RD Agreste Central exibiu o 2º maior número de vítimas tanto do sexo masculino (515 casos), como do sexo feminino (30 casos), enquanto a 3ª posição coube à Mata Sul, com 374 casos de CVLI masculino e 21 mulheres assassinadas. O Sertão de Itaparica foi a RD com menor incidência de vítimas masculinas (21 casos). Já na RD Sertão do Araripe foi registrada apenas uma ocorrência de CVLI feminino.

TABELA 5

Número acumulado de vítimas de crime violento letal e intencional em Pernambuco, por sexo, segundo regiões de desenvolvimento - 2018 / 2019

Regiões de Desenvolvimento	Vítimas de CVLI					
	2018			2019		
	Total ⁽¹⁾	Homem	Mulher	Total ⁽¹⁾	Homem	Mulher
Metropolitana	1.879	1.753	121	1.534	1.445	88
Mata Norte	293	274	18	234	225	9
Mata Sul	444	419	25	395	374	21
Agreste Central	595	558	37	547	515	30
Agreste Meridional	255	248	6	185	172	13
Agreste Setentrional	223	219	4	179	164	15
Sertão Central	40	40	0	33	30	3
Sertão de Itaparica	41	39	2	23	21	2
Sertão do Araripe	74	71	3	57	56	1
Sertão do São Francisco	191	180	11	129	123	6
Sertão do Moxotó	72	67	4	75	71	4
Sertão do Pajeú	66	55	11	75	70	5
Pernambuco	4.173	3.923	242	3.466	3.266	197

Fonte: SDS / Infopol. Elaboração: Agência CONDEPE/FIDEM. (1) Inclusive o CVLI praticado contra pessoa de sexo desconhecido.

NOTAS - 1. Acorde o que determina a Lei Complementar Nº 388, de 27.04.2018, o município de Goiana passou a integrar a RD Metropolitana.

2. Acorde o que determina a Lei Complementar Nº 397, de 30.11.2018, o município de Pombos passou a integrar a RD Agreste Central.

1.5 – Número Acumulado de Vítimas de Crime Violento Letal e Intencional, por Categoria de Crime, segundo as Regiões de Desenvolvimento

Em 2019, assim como em 2018, o número de homicídios superou latrocínios, feminicídios e lesões corporais seguidas de morte - LCSM em todo o Estado. Ao representar 93,80% dos crimes contra a vida, o homicídio doloso vem respondendo pela quase totalidade dos delitos agrupados na categoria de CVLI, em Pernambuco, tendo retroagido de 3.951 para 3.251 casos (-700 casos), nos períodos em análise. A distribuição espacial das vítimas de CVLI por categoria de crime revela a mesma tendência à concentração de casos de homicídio doloso em todas as RDs (**Tabela 6**). Quanto às outras três categorias de CVLI, o quantitativo de pessoas vitimadas por latrocínio aumentou de 131 para 135 casos (+3,05%), o feminicídio recuou de 76 para 61 casos (-19,74%) e o total de vítimas de LCSM passou de 15 para 19 casos (+26,67%).

Outra vez chama a atenção a RD Metropolitana, onde aconteceram 45,16% dos homicídios dolosos, 29,63% dos latrocínios, 29,51% dos feminicídios e 42,11% dos casos de LCSM, em 2019. Na RD Agreste Central foi encontrado o 2º maior número de vítimas de CVLI: 498 casos de homicídio, 36 latrocínios, 10 feminicídios e 3 LCSM.

TABELA 6

Número acumulado de vítimas de crime violento letal e intencional em Pernambuco, por categoria de crime, segundo regiões de desenvolvimento - 2018 / 2019

Regiões de Desenvolvimento	2018					2019				
	Total CVLI	Categoria de Crime				Total CVLI	Categoria de Crime			
		Homicídio	Latrocínio	Feminicídio	Lesão Corporal Seguida de Morte		Homicídio	Latrocínio	Feminicídio	Lesão Corporal Seguida de Morte
Metropolitana	1.879	1.800	43	33	3	1.534	1.468	40	18	8
Mata Norte	293	274	12	7	0	234	221	9	3	1
Mata Sul	444	426	15	3	0	395	374	16	4	1
Agreste Central	595	563	20	10	2	547	498	36	10	3
Agreste Meridional	255	243	8	3	1	185	164	10	9	2
Agreste Setentrional	223	208	11	2	2	179	165	10	4	0
Sertão Central	40	37	2	0	1	33	30	0	3	0
Sertão de Itaparica	41	39	1	1	0	23	21	0	2	0
Sertão do Araripe	74	63	8	1	2	57	55	1	0	1
Sertão do São Francisco	191	178	4	6	3	129	119	5	3	2
Sertão do Moxotó	72	64	5	3	0	75	69	4	2	0
Sertão do Pajeú	66	56	2	7	1	75	67	4	3	1
Pernambuco	4.173	3.951	131	76	15	3.466	3.251	135	61	19

Fonte: SDS - Infopol.

Elaboração: Agência CONDEPE/FIDEM.

NOTAS - 1. Acorde o que determina a Lei Complementar Nº 388, de 27.04.2018, o município de Goiana passou a integrar a RD Metropolitana.

2. Acorde o que determina a Lei Complementar Nº 397, de 30.11.2018, o município de Pombos passou a integrar a RD Agreste Central.

3. Acorde o Anexo I da Portaria nº 3.849/GAB/SDS, de 19.09.2013, começou a ser apurada a ocorrência de Feminicídio como motivação do CVLI.

1.6 - Número Acumulado de Vítimas de Crime Violento Letal e Intencional, por Tipo de Arma, segundo as Regiões de Desenvolvimento

A **Tabela 7** expressa uma predominância dos crimes cometidos com arma de fogo em Pernambuco, os quais representaram 78,16% do total de CVLI, enquanto a arma branca foi empregada em 13,91% e o outro tipo de objeto em 7,93% dos crimes violentos praticados em 2019. Entre 2018 e 2019 houve uma diminuição de 20,35% no número de pessoas vitimadas por arma de fogo (caiu de 3.401 para 2.709 casos). Já os crimes que empregaram a arma branca recuaram 4,55% (caiu de 505 para 482), enquanto os praticados com outro tipo de objeto cresceram 3,00% (passou de 267 para 275).

Do total de crimes praticados com arma de fogo no Estado, a maioria foi cometida na RD Metropolitana (47,07%), sendo este o tipo de arma utilizado em 83,12% dos casos de CVLI computados nesta RD, em 2019. Nos períodos analisados foi anotada a redução do uso da arma de fogo em dez RDs, especialmente na Metropolitana (-322 casos), no Agreste Meridional (-70) e no Agreste Central (-68). Foi observado, ainda, um discreto crescimento da utilização dos três tipos de arma em duas RDs sertanejas: Moxotó e Pajeú.

TABELA 7

Número acumulado de vítimas de crime violento letal e intencional em Pernambuco, por tipo de arma, segundo regiões de desenvolvimento - 2018 / 2019

Regiões de Desenvolvimento	2018				2019			
	Total CVLI	Tipo de Arma			Total CVLI	Tipo de Arma		
		Arma Branca	Arma de Fogo	Outro Tipo de Objeto		Arma Branca	Arma de Fogo	Outro Tipo de Objeto
Metropolitana	1.879	170	1.597	112	1.534	159	1.275	100
Mata Norte	293	40	246	7	234	35	185	14
Mata Sul	444	57	361	26	395	59	307	29
Agreste Central	595	69	493	33	547	72	425	50
Agreste Meridional	255	32	202	21	185	37	132	16
Agreste Setentrional	223	31	175	17	179	31	137	11
Sertão Central	40	9	27	4	33	9	23	1
Sertão de Itaparica	41	10	30	1	23	8	13	2
Sertão do Araripe	74	16	45	13	57	15	30	12
Sertão do São Francisco	191	37	138	16	129	21	90	18
Sertão do Moxotó	72	14	51	7	75	15	52	8
Sertão do Pajeú	66	20	36	10	75	21	40	14
Pernambuco	4.173	505	3.401	267	3.466	482	2.709	275

Fonte: SDS / Infopol.

Elaboração: Agência CONDEPE/FIDEM.

NOTAS - 1. Acorde o que determina a Lei Complementar Nº 388, de 27.04.2018, o município de Goiana passou a integrar a RD Metropolitana.

2. Acorde o que determina a Lei Complementar Nº 397, de 30.11.2018, o município de Pombos passou a integrar a RD Agreste Central.

1.7 - Número Acumulado de Vítimas de Homicídio Decorrente de Intervenção Policial e Policiais Vítimas de CVLI, segundo as Regiões de Desenvolvimento

Na **Tabela 8** apresentada a seguir foi verificado que, no cotejamento dos dados acumulados de janeiro a dezembro de 2018 com igual período de 2019, o número de vítimas de confronto policial diminuiu cerca de 35,00% (caiu de 115 para 74 casos) e o de homicídios praticados contra policiais sofreu queda de 23,00% (caiu de 13 para 10 casos). Neste ponto é importante frisar que o somatório dos casos apurados nos dois tipos de evento vem perdendo representatividade no total de CVLI do Estado: baixaram de 3,07% no acumulado de janeiro a dezembro de 2018, para 2,42% no mesmo período de 2019.

Em 2019, nas RDs Sertão do Araripe e Sertão do Pajeú nem houve registro de mortes de civis em confronto com a polícia, nem de assassinatos de policiais. Esses crimes aconteceram com maior frequência na RD Metropolitana (respectivamente, 34 e 4 casos). Já na RD Agreste Central foi localizada a 2ª maior ocorrência de vítimas de homicídio decorrente de intervenção policial (18 casos). Quando confrontados os dois períodos, em 2018 e 2019, fica evidenciado que este tipo de delito ficou absolutamente estável na RD Metropolitana, enquanto que no Agreste Central houve uma queda de 25% (caiu de 24 para 18 casos).

TABELA 8

Número acumulado de vítimas de homicídio decorrente de intervenção policial e policiais vítimas de CVLI em Pernambuco, segundo regiões de desenvolvimento - janeiro a dezembro 2018 / janeiro a dezembro 2019

Regiões de Desenvolvimento	Vítimas de Homicídio Decorrente de Intervenção Policial			Policiais Vítimas de CVLI		
	Janeiro a Dezembro 2018	Janeiro a Dezembro 2019	Diferença Absoluta	Janeiro a Dezembro 2018	Janeiro a Dezembro 2019	Diferença Absoluta
Metropolitana	34	34	0	6	4	-2
Mata Norte	12	5	-7	1	0	-1
Mata Sul	6	6	0	0	1	1
Agreste Central	24	18	-6	1	2	1
Agreste Meridional	5	5	0	1	0	-1
Agreste Setentrional	12	2	-10	1	3	2
Sertão Central	7	1	-6	1	0	-1
Sertão de Itaparica	3	1	-2	0	0	0
Sertão do Araripe	1	0	-1	1	0	-1
Sertão do São Francisco	3	1	-2	0	0	0
Sertão do Moxotó	7	1	-6	0	0	0
Sertão do Pajeú	1	0	-1	1	0	-1
Pernambuco	115	74	-41	13	10	-3

Fonte: SDS - Infopol. Elaboração: Agência CONDEPE/FIDEM.

NOTAS - 1. Acorde o que determina a Lei Complementar Nº 388, de 27.04.2018, o município de Goiana passou a integrar a RD Metropolitana.

2. Acorde o que determina a Lei Complementar Nº 397, de 30.11.2018, o município de Pombos passou a integrar a RD Agreste Central.

2. Criminalidade Violenta Letal e Intencional nos Municípios de Pernambuco

2.1 – Número Trimestral de Vítimas e Taxa de Criminalidade Violenta Letal e Intencional, segundo o Tamanho da População

Os dados trimestrais de pessoas vitimadas por CVLI em Pernambuco, exibidos na **Tabela 9**, evidenciam que os municípios com população acima de 100 mil habitantes concentraram o maior número de vítimas, conforme assinalado em Boletins anteriores. A categoria compreende doze municípios e detém, aproximadamente, 49,00% da população pernambucana, participando na mesma proporção do total de casos de CVLI apurado no Estado. No quarto trimestre de 2019 respondeu por 441 crimes violentos, repetindo o número acumulado no segundo trimestre de 2019. Dentre os municípios de maior porte populacional, o Recife continuou a ser o destaque, com 114 casos de CVLI, vindo Jaboatão dos Guararapes em 2º lugar (79) e Cabo de Santo Agostinho em 3º (49), enquanto Caruaru caiu para o 4º lugar (37).

No confronto dos resultados do quarto trimestre de 2019 com igual período de 2018, apenas duas classes de municípios registraram números inferiores: "mais de 50 mil até 100 mil habitantes" (-18 casos) e "mais de 100 mil habitantes" (-33 casos). A categoria "até 20 mil habitantes" passou de 88 para 102 vítimas (+14 casos), enquanto aquela com "mais de 20 mil até 50 mil habitantes" ficou praticamente estável (passou de 211 para 213 casos).

Oito municípios pernambucanos com "mais de 100 mil habitantes" apresentaram queda nos números de CVLI. Nesta categoria, o Recife (-46 casos) foi o município que apresentou o melhor resultado no combate à criminalidade violenta. Dentre os quatro municípios que apresentaram elevação no número de vítimas, o Cabo de Santo Agostinho sobressaiu ao computar um incremento de 14 casos nos períodos analisados (passou de 35 para 49). Por outro lado, Camaragibe também ficou em destaque no último trimestre do ano, pois figurou com o menor número de vítimas (12).

TABELA 9

Número de vítimas de crime violento letal e intencional em Pernambuco, segundo tamanho de população - 1º ao 4º trimestre 2018 / 1º ao 4º trimestre 2019

Tamanho de População e Município	Vítimas de CVLI							
	2018				2019			
	1º Trim	2º Trim	3º Trim	4º Trim	1º Trim	2º Trim	3º Trim	4º Trim
Até 20 mil hab.	123	98	88	88	73	89	79	102
Mais de 20 mil a 50 mil hab.	274	213	208	211	195	166	178	213
Mais de 50 mil a 100 mil hab.	226	224	200	168	180	162	144	150
Mais de 100 mil hab.	615	512	451	474	449	441	404	441
Cabo de Santo Agostinho	52	52	45	35	32	31	41	49
Camaragibe	13	18	16	14	15	7	11	12
Caruaru	46	45	40	39	47	44	39	37
Garanhuns	12	13	4	9	6	10	18	17
Igarassu	37	24	18	18	13	13	15	27
Jaboatão dos Guararapes	88	74	74	81	60	82	70	79
Olinda	60	30	33	37	45	34	33	33
Paulista	41	44	22	20	23	29	19	17
Petrolina	44	38	34	25	23	22	20	30
Recife	168	140	133	160	140	128	109	114
São Lourenço da Mata	28	17	17	21	22	13	11	13
Vitória de Santo Antão	26	17	15	15	23	28	18	13
Pernambuco	1.238	1.047	947	941	897	858	805	906

Fonte: SDS / Infopol.

Elaboração: Agência CONDEPE/FIDEM.

Os resultados do quarto trimestre de 2019, quando confrontado com os do quarto trimestre de 2018, revelaram que o índice de criminalidade violenta foi considerado estável no grupamento formado pelos municípios com "mais de 20 mil até 50 mil habitantes" e retroagiu em outros dois grupamentos: "mais de 50 mil até 100 mil habitantes" (-11,86%) e "mais de 100 mil habitantes" (-8,09%). O conjunto de municípios "até 20 mil habitantes" foi o único que registrou aumento na taxa trimestral de CVLI nos períodos analisados (+14,93%), mas, ainda assim, manteve indicadores proporcionalmente inferiores aos do parâmetro estadual em todos os trimestres analisados.

Na categoria com "mais de 100 mil habitantes", o Cabo de Santo Agostinho assumiu a liderança no *ranking* das taxas de CVLI no quarto trimestre de 2019 (22,19 por 100 mil habitantes), enquanto Igarassu (21,70) ocupou o 2º lugar, ficando Garanhuns (12,04) em 3º. Por sua vez, Paulista voltou a exibir a menor taxa trimestral de CVLI (4,98 por 100 mil habitantes).

No comparativo do quarto trimestre de 2019 com igual período em 2018, foi observado ainda que houve retração no índice de criminalidade violenta em oito dos doze municípios de maior população, com destaque para os seguintes: São Lourenço da Mata (-38,89%), Recife (-29,30%) e Paulista (-16,15%). Cabe nomear, também, onde foram verificadas expansões no índice de CVLI: Garanhuns (+87,12%), Igarassu (+46,81%), Cabo de Santo Agostinho (+37,36%) e Petrolina (+16,49%).

TABELA 10

Taxa trimestral de criminalidade violenta letal e intencional em Pernambuco, segundo tamanho de população - 1º ao 4º trimestre 2018/ 1º ao 4º trimestre 2019

Tamanho de População e Município	Taxa de Criminalidade Violenta Letal e Intencional (CVLI) ⁽¹⁾							
	2018				2019			
	1º Trim	2º Trim	3º Trim	4º Trim	1º Trim	2º Trim	3º Trim	4º Trim
Até 20 mil hab.	10,90	8,67	7,77	7,75	6,41	7,80	6,91	8,91
Mais de 20 mil a 50 mil hab.	13,09	10,15	9,89	10,00	9,22	7,83	8,37	9,99
Mais de 50 mil a 100 mil hab.	13,41	13,25	11,79	9,87	10,55	9,46	8,38	8,70
Mais de 100 mil hab.	13,19	10,95	9,62	10,08	9,51	9,32	8,51	9,26
Cabo de Santo Agostinho	24,35	24,23	20,87	16,15	14,70	14,17	18,65	22,19
Camaragibe	8,25	11,39	10,09	8,81	9,41	4,38	6,86	7,46
Caruaru	12,42	12,08	10,68	10,36	12,41	11,56	10,19	9,62
Garanhuns	8,64	9,34	2,87	6,44	4,28	7,12	12,78	12,04
Igarassu	30,88	19,92	14,86	14,78	10,62	10,56	12,12	21,70
Jaboatão dos Guararapes	12,63	10,60	10,57	11,54	8,53	11,62	9,90	11,14
Olinda	15,73	7,86	8,64	9,69	11,77	8,89	8,63	8,62
Paulista	12,31	13,17	6,56	5,94	6,81	8,56	5,59	4,98
Petrolina	11,98	10,27	9,12	6,65	6,08	5,77	5,21	7,75
Recife	10,32	8,58	8,14	9,77	8,53	7,79	6,62	6,91
São Lourenço da Mata	24,67	14,93	14,88	18,32	19,13	11,27	9,50	11,20
Vitória de Santo Antão	18,42	12,01	10,57	10,54	16,12	19,58	12,55	9,04
Pernambuco	12,94	10,91	9,84	9,75	9,27	8,84	8,27	9,28

Fonte: SDS / Infopol.

Elaboração: Agência CONDEPE/FIDEM.

(1) Em 100 mil habitantes.

2.2 – Comparativo do Número Acumulado de Vítimas e da Taxa de Criminalidade Violenta Letal e Intencional, segundo o Tamanho da População.

Os dados acumulados no período de janeiro a dezembro, em 2018 e 2019, revelaram que tanto o número de pessoas vitimadas como a taxa de criminalidade violenta letal e intencional retrocederam em todas as quatro categorias de tamanho de municípios (Tabela 11).

O fenômeno foi relativamente mais intenso na categoria constituída pelos municípios com "mais de 50 mil até 100 mil habitantes", a qual experimentou uma diminuição de 22,25% nos casos de CVLI e de 23,26% no respectivo indicador. Em termos percentuais, a categoria "até 20 mil habitantes" foi a de menor retração tanto no número de pessoas vitimadas (-13,60%), como na taxa de CVLI (-14,35%), demonstrando, mesmo assim, uma expressiva queda. Ela inclui o Distrito de Fernando de Noronha e mais 10 municípios que não tiveram registro de homicídio nos doze meses de 2019, ou seja, "homicídio zero": Alagoinha, Cedro, Cumaru, Granito, Itacuruba, Palmeirina, Salgadinho, São Benedito do Sul, Serrita e Triunfo. Além dos citados, no município de Cabrobó igualmente não houve registro de caso de CVLI durante o ano de 2019, sendo ele o único representante da categoria com "mais de 20 mil até 50 mil habitantes".

O grupo de municípios com "mais de 100 mil habitantes" respondeu por metade das ocorrências de CVLI no Estado (50,06%), tendo experimentado um decréscimo de 317 vítimas no comparativo dos dois anos (caiu de 2.052 para 1.735 casos). Neste contexto, vale destacar onde a criminalidade violenta foi mais reduzida, em termos absolutos: Recife (-110 vítimas), Petrolina (-46), Paulista (-39) e Cabo de Santo Agostinho (-31).

Em 2019, a taxa de CVLI recuou em dez dos doze municípios com "mais de 100 mil habitantes". Na comparação com igual período do ano anterior, o indicador da criminalidade violenta aumentou em Garanhuns (+32,94%) e Vitória de Santo Antão (+11,17%). Cabe aqui destacar os sete municípios que obtiveram percentuais de redução acima da meta do PPV: Petrolina (-34,59%), Paulista (-31,65%), Igarassu (-31,38%), São Lourenço da Mata (-29,84%), Camaragibe (-27,08%), Recife (-18,95%) e Cabo de Santo Agostinho (-18,42%).

Ademais, merecem destaque Petrolina (24,79 por 100 mil habitantes) e Paulista (25,92 por 100 mil habitantes), municípios que exibiram as menores taxas acumuladas de CVLI. Já o Cabo de Santo Agostinho permaneceu no topo do *ranking*, com 69,72 pessoas vitimadas por 100 mil habitantes. Vitória de Santo Antão (57,24) assumiu o 2º lugar, em substituição a Igarassu (55,06) que caiu para a 3ª posição, enquanto São Lourenço da Mata (51,03) foi o 4º colocado.

TABELA 11

Número de vítimas e taxa de criminalidade violenta letal e intencional em Pernambuco, segundo tamanho de população - janeiro a dezembro 2018 / janeiro a dezembro 2019

Tamanho de População e Município	Vítimas de CVLI				Taxa de CVLI ⁽¹⁾			
	Janeiro a Dezembro 2018	Janeiro a Dezembro 2019	Diferença		Janeiro a Dezembro 2018	Janeiro a Dezembro 2019	Diferença	
			Absoluta	%			Absoluta	%
Até 20 mil hab.	397	343	-54	-13,60	35,06	30,03	-5,03	-14,35
Mais de 20 mil a 50 mil hab.	906	752	-154	-17,00	43,10	35,39	-7,71	-17,89
Mais de 50 mil a 100 mil hab.	818	636	-182	-22,25	48,29	37,06	-11,23	-23,26
Mais de 100 mil hab.	2.052	1.735	-317	-15,45	43,79	36,58	-7,21	-16,46
Cabo de Santo Agostinho	184	153	-31	-16,85	85,46	69,72	-15,74	-18,42
Camaragibe	61	45	-16	-26,23	38,51	28,08	-10,43	-27,08
Caruaru	170	167	-3	-1,76	45,47	43,71	-1,76	-3,87
Garanhuns	38	51	13	34,21	27,26	36,24	8,98	32,94
Igarassu	97	68	-29	-29,90	80,24	55,06	-25,18	-31,38
Jaboatão dos Guararapes	317	291	-26	-8,20	45,32	41,17	-4,15	-9,16
Olinda	160	145	-15	-9,38	41,91	37,91	-4,00	-9,54
Paulista	127	88	-39	-30,71	37,92	25,92	-12,00	-31,65
Petrolina	141	95	-46	-32,62	37,90	24,79	-13,11	-34,59
Recife	601	491	-110	-18,30	36,79	29,82	-6,97	-18,95
São Lourenço da Mata	83	59	-24	-28,92	72,73	51,03	-21,70	-29,84
Vitória de Santo Antão	73	82	9	12,33	51,49	57,24	5,75	11,17
Pernambuco	4.173	3.466	-707	-16,94	43,41	35,64	-7,77	-17,90

Fonte: SDS / Infopol.

Elaboração: Agência CONDEPE/FIDEM.

(1) Em 100 mil habitantes.

2.3 - Distribuição Percentual do Número Acumulado de Vítimas de Crime Violento Letal e Intencional, por Faixa Etária, segundo o Tamanho da População

A observação da percentagem de vítimas de CVLI, distribuída por faixas etárias (**Tabela 12**), mostra que na categoria de municípios com “mais de 100 mil habitantes” o número de pessoas vitimadas está ainda mais concentrado na faixa etária de 18 a 30 anos do que o resultado apresentado para o Estado como um todo (54,93% contra 50,20%, em 2019). Os percentuais encontrados nessa faixa etária para os outros grupamentos de tamanho de municípios ficaram sempre abaixo da participação no contexto estadual, tanto em 2018 como em 2019.

Em 2019, o assassinato de adulto jovem predominou em onze dos doze municípios com maior população no Estado, constituindo Vitória de Santo Antão a única exceção. A participação mais elevada foi a do Recife (59,47%), seguida de perto por Garanhuns e Igarassu (58,82%, em cada) e Jaboatão dos Guararapes (58,08%).

TABELA 12

Distribuição percentual do número acumulado de vítimas de crime violento letal e intencional em Pernambuco, por faixa etária, segundo tamanho de população - 2018 / 2019

Tamanho de População e Município	2018							2019						
	Total CVLI	Faixa Etária (%)						Total CVLI	Faixa Etária (%)					
		Até 12 anos	13 a 17 anos	18 a 30 anos	31 a 65 anos	Acima de 65 anos	Idade Ignorada		Até 12 anos	13 a 17 anos	18 a 30 anos	31 a 65 anos	Acima de 65 anos	Idade Ignorada
Até 20 mil hab.	397	0,76	8,82	37,28	49,62	2,02	1,51	343	0,29	8,16	45,19	43,73	2,33	0,29
Mais de 20 mil a 50 mil hab.	906	0,44	7,40	48,23	40,73	1,77	1,43	752	0,40	7,18	44,41	45,35	1,99	0,66
Mais de 50 mil a 100 mil hab.	818	0,49	10,02	50,12	36,31	2,08	0,98	636	0,47	8,49	46,86	41,51	1,42	1,26
Mais de 100 mil hab.	2.052	0,19	6,38	55,80	34,80	1,36	1,46	1.735	0,40	9,16	54,93	33,66	0,86	0,98
Cabo de Santo Agostinho	184	0	9,24	57,61	31,52	1,09	0,54	153	0	15,03	49,02	33,33	0,65	1,96
Camagibe	61	0	11,48	57,38	31,15	0	0	45	0	13,33	53,33	33,33	0	0
Caruaru	170	0	9,41	42,35	42,94	2,94	2,35	167	0,60	7,19	53,89	35,93	0	2,40
Garanhuns	38	0	5,26	42,11	47,37	5,26	0	51	1,96	9,80	58,82	29,41	0	0
Igarassu	97	0	5,15	59,79	31,96	2,06	1,03	68	0	10,29	58,82	30,88	0	0
Jaboatão dos Guararapes	317	0	6,31	56,78	34,38	0,63	1,89	291	0	9,97	58,08	31,27	0,34	0,34
Olinda	160	0	6,25	60,63	28,75	2,50	1,88	145	0,69	8,97	53,79	33,79	2,76	0
Paulista	127	0	8,66	59,06	29,13	2,36	0,79	88	0	12,50	51,14	32,95	1,14	2,27
Petrolina	141	0,71	2,84	53,90	36,88	2,84	2,84	95	3,16	6,32	46,32	44,21	0	0
Recife	601	0,50	4,49	56,57	36,44	0,50	1,50	491	0	7,13	59,47	31,16	1,22	1,02
São Lourenço da Mata	83	0	6,02	61,45	31,33	0	1,20	59	1,69	8,47	50,85	35,59	0	3,39
Vitória de Santo Antão	73	0	9,59	53,42	35,62	1,37	0	82	0	8,54	43,90	45,12	2,44	0
Pernambuco	4.173	0,36	7,55	51,28	37,79	1,65	1,37	3.466	0,40	8,51	50,20	38,63	1,36	0,89

Fonte: SDS - Infopol.

Elaboração: Agência CONDEPE/FIDEM.

2.4 - Número Acumulado de Vítimas de Crime Violento Letal e Intencional, por Sexo, segundo o Tamanho da População

A **Tabela 13** detalha o sexo das pessoas vitimadas por CVLI de acordo com quatro grupamentos de municípios. Os dados acumulados no período de janeiro a dezembro de 2019, em relação ao mesmo período de 2018, revelaram números mais baixos de vítimas de CVLI de ambos os sexos nas quatro categorias de municípios. Em termos relativos, a redução foi mais intensa no grupo formado pelos municípios com "mais de 50 mil até 100 mil habitantes", onde as vítimas do sexo masculino foram reduzidas em 21,80% e as do sexo feminino, em 28,00%.

Na categoria com "mais de 100 mil habitantes" também houve um recuo importante, observado tanto com relação aos CVLIs de homens (-15,12%), como nos CVLIs de mulheres (-19,35%). Vale ressaltar que a referida categoria respondeu por metade dos casos de CVLI masculino (1.633 casos) e 50,76% das mulheres vitimadas por CVLI nos doze meses de 2019 (100 casos).

A maior ocorrência de CVLI praticado contra pessoas, tanto do sexo masculino como do sexo feminino, foi verificada no Recife, aparecendo em seguida o Jaboatão dos Guararapes. O Cabo de Santo Agostinho, que ocupava a 3ª colocação em 2018 no tocante às vítimas masculinas, foi substituído em 2019 por Caruaru. Com relação às vítimas do sexo feminino, Olinda manteve a 3ª posição, repetindo o mesmo número de mulheres assassinadas nos períodos analisados (13 casos). Um terço dos CVLIs femininos, computados de janeiro a dezembro de 2019 no Estado, foi cometido em quatro municípios: Recife (28 casos), Jaboatão dos Guararapes (14), Olinda (13) e Paulista (11).

TABELA 13

Número acumulado de vítimas de crime violento letal e intencional em Pernambuco, por sexo, segundo tamanho de população - 2018 / 2019

Tamanho de População e Município	Vítimas de CVLI					
	2018			2019		
	Total ⁽¹⁾	Homem	Mulher	Total ⁽¹⁾	Homem	Mulher
Até 20 mil hab.	397	370	26	343	319	24
Mais de 20 mil a 50 mil hab.	906	863	42	752	715	37
Mais de 50 mil a 100 mil hab.	818	766	50	636	599	36
Mais de 100 mil hab.	2.052	1.924	124	1.735	1.633	100
Cabo de Santo Agostinho	184	176	8	153	143	9
Camaragibe	61	60	1	45	45	0
Caruaru	170	160	10	167	158	8
Garanhuns	38	36	1	51	47	4
Igarassu	97	94	3	68	67	1
Jaboatão dos Guararapes	317	290	27	291	277	14
Olinda	160	147	13	145	132	13
Paulista	127	116	10	88	77	11
Petrolina	141	135	6	95	90	5
Recife	601	562	37	491	463	28
São Lourenço da Mata	83	79	4	59	55	4
Vitória de Santo Antão	73	69	4	82	79	3
Pernambuco	4.173	3.923	242	3.466	3.266	197

Fonte: SDS / Infopol. Elaboração: Agência CONDEPE/FIDEM. (1) Inclusive o CVLI praticado contra pessoa de sexo desconhecido.

2.5 - Número Acumulado de Vítimas de Crime Violento Letal e Intencional, por Categoria de Crime, segundo o Tamanho da População

A observação das categorias de crime por tamanho de população dos municípios revelou não somente a prevalência do homicídio doloso, como também a sua diminuição nas quatro categorias, nos períodos analisados (**Tabela 14**): "até 20 mil habitantes" (-64 casos), "mais de 20 mil até 50 mil habitantes" (-166), "mais de 50 mil até 100 mil habitantes" (-164) e "mais de 100 mil habitantes" (-306). Nesse último grupamento foram classificadas 1.657 vítimas de homicídio em 2019, o que representou 95,50% dos casos de CVLI ocorridos nos municípios com "mais de 100 mil habitantes".

Os latrocínios decresceram em dois grupamentos de municípios: "mais de 50 mil até 100 mil habitantes" (-7 casos) e "mais de 100 mil habitantes" (-3). Nos outros dois grupamentos aumentaram os registros de latrocínio: "até 20 mil habitantes" e "mais de 20 mil até 50 mil habitantes" (+7 casos, em cada).

Na categoria dos feminicídios também foi observado recuos nos dois grupamentos formados pelos municípios de maior porte populacional: "mais de 50 mil até 100 mil habitantes" (-8 casos) e "mais de 100 mil habitantes" (-10). Nas Lesões Corporais Seguidas de Morte - LCSM houve redução no número de pessoas vitimadas apenas no grupo com "mais de 50 mil até 100 mil habitantes" (-3 casos).

Em 2019, 50,97% dos homicídios, 37,04% dos latrocínios, 32,79% dos feminicídios e 42,11% dos casos de LCSM computados em Pernambuco foram executados em municípios com "mais de 100 mil habitantes". Mais uma vez, os municípios que apresentaram os maiores quantitativos de casos de CVLI foram os mesmos onde aconteceu a maioria dos homicídios dolosos: Recife (457 homicídios), Jaboatão dos Guararapes (284), Caruaru (159) e Cabo de Santo Agostinho (148).

TABELA 14

Número acumulado de vítimas de crime violento letal e intencional em Pernambuco, por categoria de crime, segundo tamanho de população - 2018 / 2019

Tamanho de População e Município	2018					2019				
	Total CVLI	Categoria de Crime				Total CVLI	Categoria de Crime			
		Homicídio	Latrocínio	Feminicídio	Lesão Corporal Seguida de Morte		Homicídio	Latrocínio	Feminicídio	Lesão Corporal Seguida de Morte
Até 20 mil hab.	397	369	12	13	3	343	305	19	16	3
Mais de 20 mil a 50 mil hab.	906	856	34	14	2	752	690	41	14	7
Mais de 50 mil a 100 mil hab.	818	763	32	19	4	636	599	25	11	1
Mais de 100 mil hab.	2.052	1.963	53	30	6	1.735	1.657	50	20	8
Cabo de Santo Agostinho	184	175	6	3	0	153	148	2	2	1
Camaraçipe	61	60	1	0	0	45	45	0	0	0
Caruaru	170	162	6	1	1	167	159	5	1	2
Garanhuns	38	35	1	1	1	51	50	0	1	0
Igarassu	97	93	3	1	0	68	64	4	0	0
Jaboatão dos Guararapes	317	297	12	6	2	291	284	3	3	1
Olinda	160	156	1	3	0	145	141	3	1	0
Paulista	127	119	4	3	1	88	85	1	2	0
Petrolina	141	133	4	3	1	95	90	3	2	0
Recife	601	588	7	6	0	491	457	22	8	4
São Lourenço da Mata	83	81	1	1	0	59	57	2	0	0
Vitória de Santo Antão	73	64	7	2	0	82	77	5	0	0
Pernambuco	4.173	3.951	131	76	15	3.466	3.251	135	61	19

Fonte: SDS / Infopol.

Elaboração: Agência CONDEPE/FIDEM.

NOTA - 1. Acorde o Anexo I da Portaria nº 3.849/GAB/SDS, de 19.09.2013, começou a ser apurada a ocorrência de Feminicídio como motivação do CVLI.

2.6 - Número Acumulado de Vítimas de Crime Violento Letal e Intencional, por Tipo de Arma, segundo o Tamanho da População

De 2018 para 2019, o número de crimes com arma de fogo diminuiu nos quatro grupamentos de municípios, como demonstra a **Tabela 15**: “mais de 100 mil habitantes” (-296 casos), “mais de 50 mil até 100 mil habitantes” (-177), “mais de 20 mil até 50 mil habitantes” (-176) e “até 20 mil habitantes” (-43). Em 2019, a arma de fogo foi empregada em 81,73% dos casos de CVLI ocorridos nos municípios com “mais de 100 mil habitantes”. Somente nessa categoria foram contabilizados 1.418 crimes praticados por arma de fogo, que equivalem a 52,34% dos casos de CVLI que utilizaram esse tipo de arma no Estado (2.709).

Recife, Jaboatão dos Guararapes, Caruaru e Cabo de Santo Agostinho foram os municípios pernambucanos que fizeram mais vítimas de CVLI mediante o uso de arma de fogo. É importante assinalar que no Recife (-98 casos), Cabo de Santo Agostinho (-41), Petrolina (-33), São Lourenço da Mata (-32) e Paulista (-30) foram registradas as maiores reduções no número de pessoas vitimadas por arma de fogo. Ademais, no Recife e no Paulista foi constatada a queda simultânea dos homicídios cometidos seja por arma branca, seja por arma de fogo ou por outro tipo de objeto.

TABELA 15

Número acumulado de vítimas de crime violento letal e intencional em Pernambuco, por tipo de arma, segundo tamanho de população - 2018 / 2019

Tamanho de População e Município	2018				2019			
	Total CVLI	Tipo de Arma			Total CVLI	Tipo de Arma		
		Arma Branca	Arma de Fogo	Outro Tipo de Objeto		Arma Branca	Arma de Fogo	Outro Tipo de Objeto
Até 20 mil hab.	397	69	289	39	343	63	246	34
Mais de 20 mil a 50 mil hab.	906	125	734	47	752	134	558	60
Mais de 50 mil a 100 mil hab.	818	98	664	56	636	94	487	55
Mais de 100 mil hab.	2.052	213	1.714	125	1.735	191	1.418	126
Cabo de Santo Agostinho	184	9	170	5	153	17	129	7
Camaragibe	61	3	52	6	45	6	39	0
Caruaru	170	18	140	12	167	17	136	14
Garanhuns	38	7	27	4	51	7	42	2
Igarassu	97	3	87	7	68	4	59	5
Jaboatão dos Guararapes	317	42	256	19	291	32	239	20
Olinda	160	15	140	5	145	13	120	12
Paulista	127	14	104	9	88	7	74	7
Petrolina	141	30	100	11	95	15	67	13
Recife	601	54	504	43	491	52	406	33
São Lourenço da Mata	83	5	75	3	59	8	43	8
Vitória de Santo Antão	73	13	59	1	82	13	64	5
Pernambuco	4.173	505	3.401	267	3.466	482	2.709	275

Fonte: SDS / Infopol.

Elaboração: Agência CONDEPE/FIDEM.

2.7 - Número Acumulado de Vítimas de Homicídio Decorrente de Intervenção Policial e Policiais Vítimas de CVLI, segundo o Tamanho de População

Os dados da Tabela 16 revelam que os municípios com “mais de 100 mil habitantes” registraram o maior número de pessoas vitimadas em confronto policial nos períodos analisados (respectivamente, 42 e 36 casos). Ao final de 2019, foram destaques nessa categoria: Recife (10 casos), Jaboatão dos Guararapes (8), Caruaru (6) e Olinda (4).

Vale ressaltar que o número de pessoas vitimadas por policiais ficou estável nos municípios "até 20 mil habitantes" e decresceu nas outras três categorias de tamanho de município: "mais de 20 mil até 50 mil habitantes (-22 casos), “mais de 50 mil até 100 mil habitantes” (-13) e "mais de 100 mil habitantes" (-6).

Em relação aos policiais assassinados, a maior frequência também foi apurada no grupo com "mais de 100 mil habitantes", muito embora tenha sofrido uma redução discreta, caindo de 5 para 4 casos (Caruaru, Jaboatão dos Guararapes, Recife e Vitória de Santo Antão, respectivamente, um caso em cada). No período de janeiro a dezembro de 2019, dois policiais militares foram mortos em municípios "até 20 mil habitantes (Casinhas e Riacho das Almas). Outro PM foi morto na Ilha de Itamaracá ("mais de 20 mil até 50 mil habitantes") e mais três PMs foram assassinados em municípios com "mais de 50 mil até 100 mil habitantes", sendo que um deles foi em Abreu e Lima e dois foram vitimados em Santa Cruz do Capibaribe.

Ademais, as informações disponíveis colocam o Cabo de Santo Agostinho em evidência, pois o número de vítimas de homicídio decorrente de intervenção policial foi reduzido em 85,71% (caiu de 7 para 1 caso). Outro destaque foi Camaragibe, onde não houve registro de vítimas de homicídio decorrente de intervenção policial, nem de homicídios praticados contra policiais, em ambos os períodos analisados.

TABELA 16

Número acumulado de vítimas de homicídio decorrente de intervenção policial e policiais vítimas de CVLI em Pernambuco, segundo tamanho de população - janeiro a dezembro 2018 / janeiro a dezembro 2019

Tamanho de População e Município	Vítimas de Homicídio Decorrente de Intervenção Policial			Policiais Vítimas de CVLI		
	Janeiro a Dezembro 2018	Janeiro a Dezembro 2019	Diferença Absoluta	Janeiro a Dezembro 2018	Janeiro a Dezembro 2019	Diferença Absoluta
Até 20 mil hab.	6	6	0	1	2	1
Mais de 20 mil a 50 mil hab.	33	11	-22	3	1	-2
Mais de 50 mil a 100 mil hab.	34	21	-13	4	3	-1
Mais de 100 mil hab.	42	36	-6	5	4	-1
Cabo de Santo Agostinho	7	1	-6	0	0	0
Camaragibe	0	0	0	0	0	0
Caruaru	11	6	-5	1	1	0
Garanhuns	3	2	-1	1	0	-1
Igarassu	0	2	2	1	0	-1
Jaboatão dos Guararapes	3	8	5	1	1	0
Olinda	0	4	4	0	0	0
Paulista	1	0	-1	0	0	0
Petrolina	3	0	-3	0	0	0
Recife	12	10	-2	1	1	0
São Lourenço da Mata	2	3	1	0	0	0
Vitória de Santo Antão	0	0	0	0	1	1
Pernambuco	115	74	-41	13	10	-3

Fonte: SDS - Infopol. Elaboração: Agência CONDEPE/FIDEM.

2.8 - Mapas da Criminalidade Violenta Letal e Intencional em Pernambuco, segundo Categorias de Municípios

MAPA 01

NÚMERO DE VÍTIMAS DE CRIME VIOLENTO LETAL E INTENCIONAL POR MUNICÍPIO
Janeiro a Dezembro 2019

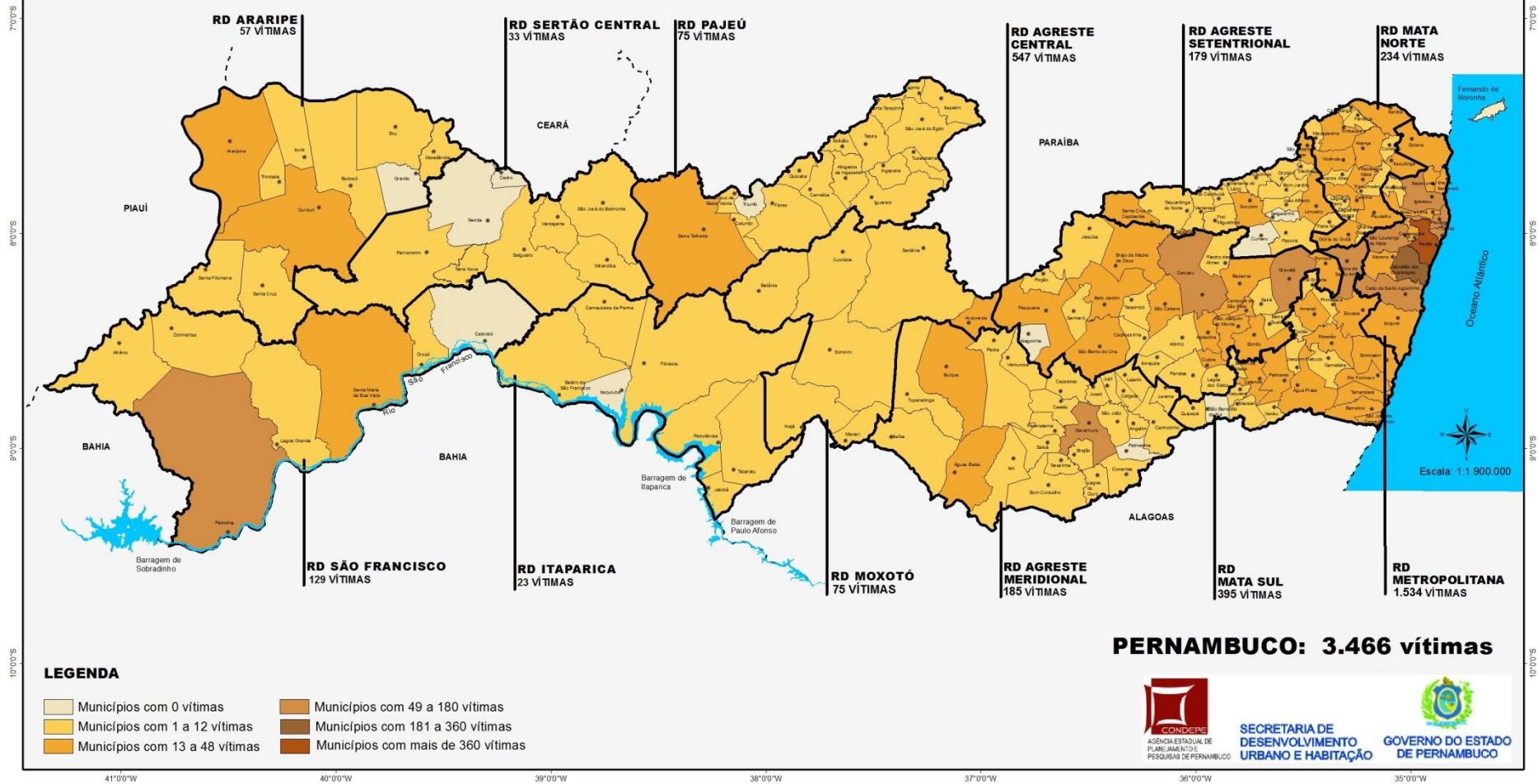

MAPA 02

TAXA DE CRIMINALIDADE VIOLENTA LETAL E INTENCIONAL POR MUNICÍPIO
Janeiro a Dezembro 2019

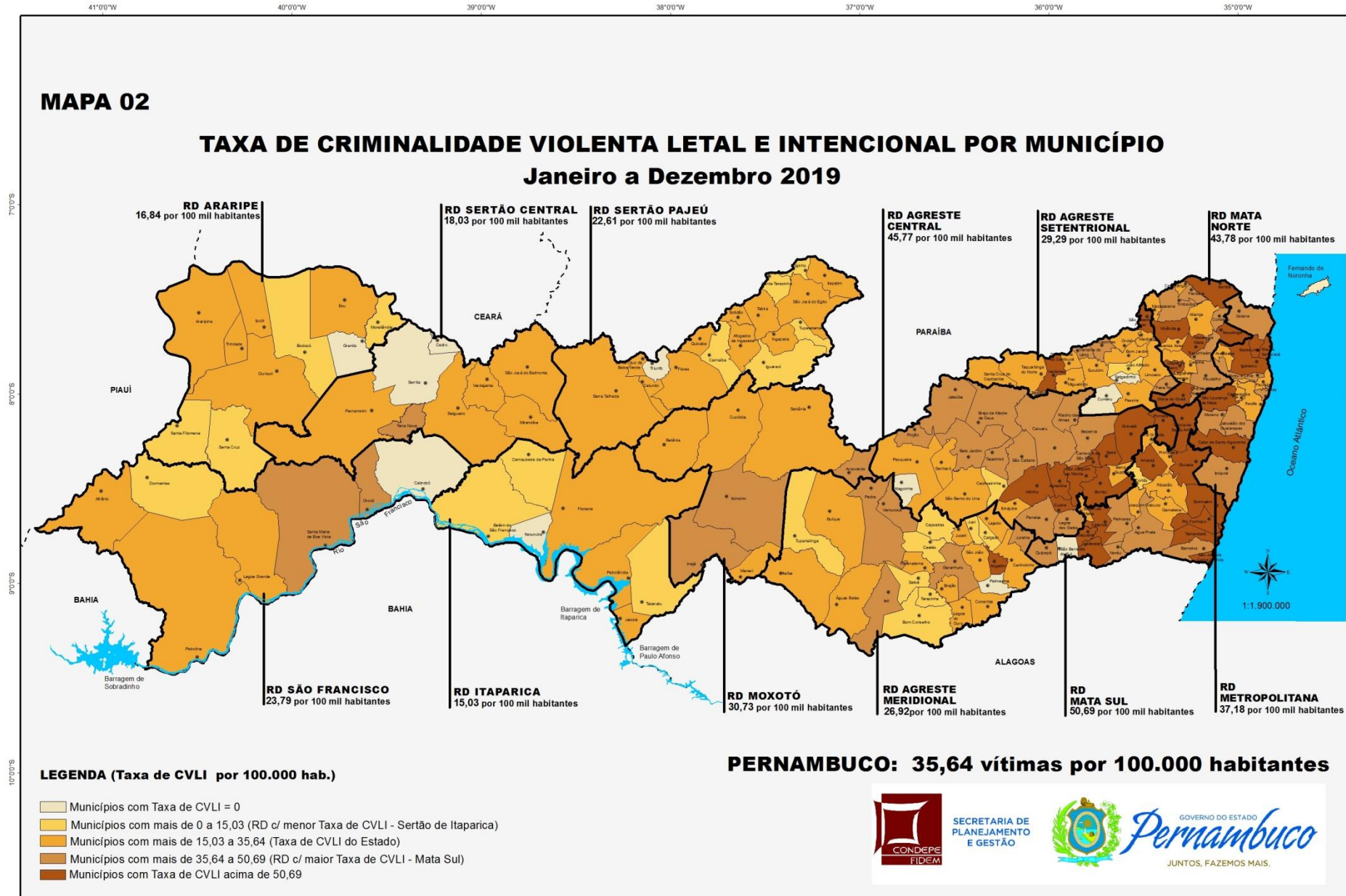

LEGENDA (Taxa de CVLI por 100.000 hab.)

- Municípios com Taxa de CVLI = 0
- Municípios com mais de 0 a 15,03 (RD c/ menor Taxa de CVLI - Sertão de Itaparica)
- Municípios com mais de 15,03 a 35,64 (Taxa de CVLI do Estado)
- Municípios com mais de 35,64 a 50,69 (RD c/ maior Taxa de CVLI - Mata Sul)
- Municípios com Taxa de CVLI acima de 50,69

PERNAMBUCO: 35,64 vítimas por 100.000 habitantes



SECRETARIA DE PLANEJAMENTO E GESTÃO



GOVERNO DO ESTADO *Pernambuco*

JUNTOS, FAZEMOS MAIS.

Fonte: SDS - Infopol
 Elaboração: Agência Estadual de Planejamento e Pesquisas de Pernambuco - CONDEPE/FIDEM
 MAPA: Gerência de Sistematização e Disseminação de Informações - GSDI/GCAR/UNGEIO

3. Notas Metodológicas

3.1 – Definição e Tipologias de Crimes Violentos

Sob o termo criminalidade violenta agrupam-se, de modo genérico, aquelas modalidades de infração do código penal que se materializam mediante o uso intencional da força ou coerção, contra a integridade física, sexual ou patrimonial de outrem.

Desta definição, deduz-se que é possível, a priori, agrupar os crimes violentos em função das motivações que os geraram: crimes violentos contra o patrimônio, crimes violentos contra a integridade física e crimes de ofensa à integridade sexual. Ora, numa análise como a que aqui se pretende, resulta legítimo priorizar os Crimes contra a Vida. Quer dizer, aquele grupo de crimes violentos que têm em comum o fato de produzir a morte da(s) sua(s) vítima(s), seja ela intencionalmente procurada pelo agente agressor ou consequência indireta de ação criminal dolosa.

Assim, considerou-se oportuno usar o último critério adotado pela Secretaria Nacional de Segurança Pública do Ministério da Justiça (SENASP/MJ) em 2006, que agrupa o homicídio doloso, o roubo seguido de morte (latrocínio) e a lesão corporal seguida de morte como as principais formas de Crimes Violentos Letais e Intencionais – CVLI¹.

Note-se que são diversas as possibilidades de classificação dos crimes violentos e as suas categorias de agregação não necessariamente são estanques, permitindo que alguns crimes possam, de forma simultânea, ser classificados de maneiras diferentes. Exemplo disso é o roubo seguido de morte (latrocínio), que pode ser considerado tanto um crime contra a vida, bem como contra o patrimônio. Mas, como a pretensão futura é a de criar um indicador agregado, optou-se por agrupar o latrocínio só como CVLI, em virtude da gravidade da morte que propicia.

¹ BRASIL, MINISTÉRIO DA JUSTIÇA, 2006. *Análise das ocorrências registradas pelas Polícias Cíveis (Janeiro de 2004 a Dezembro de 2005)*. Brasília: Secretaria Nacional de Segurança Pública. Disponível em <http://www.mj.gov.br/senasp/estatisticas/> Acesso em 12/08/07.

Ressalte-se que Pernambuco vem contabilizando, desde o início do Pacto Pela Vida – PPV, os casos de confronto policial como homicídios dolosos, engrossando, portanto, o total das estatísticas de CVLI, sendo computados, inclusive, para efeito da meta estabelecida pelo PPV de redução em 12% na taxa de CVLI. Desse modo, um desses casos pesa por igual na meta pela diminuição da violência como qualquer outro de homicídio simples, qualificado, latrocínio ou lesão corporal seguida de morte.

Esta sistemática foi reconhecida em pesquisa sobre o uso da força policial realizada pelo Instituto Sou da Paz^[1], em 2012, com financiamento da SENASP:

Por outro lado, a Política de Segurança Estadual [de Pernambuco], ao inserir na contagem de crimes violentos letais intencionais o número de pessoas mortas pela polícia e ao estabelecer metas claras com premiações, inclusive, pela redução dos mesmos, consegue envolver a corporação num compromisso de reduzir todas as mortes violentas, mesmo as praticadas por policiais. (...) (INSTITUTO SOU DA PAZ, 2013: 295)

A divulgação de informações sobre homicídio decorrente de intervenção policial visa atender recomendação contida na Resolução nº 8, de 20/12/2012, do Conselho de Defesa dos Direitos da Pessoa Humana, da Secretaria Especial de Direitos Humanos da Presidência da República. Já a publicação de informações sobre policiais mortos de forma violenta, leva em conta a recomendação da pesquisa do Instituto Sou da Paz, citada anteriormente (2013: p. 292), a qual orienta pela sua divulgação concomitante ao número de vítimas fatais em confronto policial.

[1] INSTITUTO SOU DA PAZ, 2013. Regulações sobre o Uso da Força pelas Polícias Militares dos estados de São Paulo e Pernambuco. In: FIGUEIREDO I.F.; NEME, C.; LIMA, C.S.L. (Orgs.) 2013. *Direitos Humanos. Coleção Pensando a Segurança Pública*, v. 2. Secretaria Nacional de Segurança Pública - SENASP, Brasília – DF. Págs. 239–300. Disponível em <<http://portal.mj.gov.br/data/Pages/MJ1C5BF609PTBRIE.htm>>. Acesso em 17/03/13.

3.2 – Fontes

Os dados relativos a vítimas de crimes violentos apresentados neste Boletim foram extraídos do banco de Crimes Letais Intencionais (CLI) integrante do Sistema de Informações Policiais da Secretaria de Defesa Social de Pernambuco (INFOPOL/SDS-PE), nos dias 22 de janeiro e 04 de fevereiro de 2020. O banco CLI (anteriormente nomeado Mortes Não Naturais – MNN) foi criado em 2003. Surgiu da necessidade de dispor de informações confiáveis e abrangentes sobre as mortes violentas. Atualmente é alimentado a partir da apuração dos casos constantes nos Relatórios Diários de Necrópsia dos Institutos de Medicina Legal de Caruaru, Petrolina e Recife e do Relatório Diário da Coordenação de Plantão da Polícia Civil (UNICODPLAN/PCPE). Ainda é consolidado com informações complementares recuperadas dos relatórios da 2ª Seção do Estado Maior da Polícia Militar de Pernambuco (2ªEM/PMPE), dos relatórios de perícia dos Institutos de Criminalística de Pernambuco e dos Boletins de Ocorrência da PCPE, armazenados também no INFOPOL. Conforme regulamentado pela Portaria nº 1007/Gab/SDS, de 27 de julho de 2006, os dados oficiais de CVLI de Pernambuco deverão ser consolidados até o 15º dia do mês subsequente.

3.3 – Categorias de Análise

Como o propósito do presente Boletim é informar à sociedade sobre o perfil, a magnitude e a tendência do fenômeno da criminalidade violenta letal e intencional e o seu impacto na população pernambucana, foi priorizada a categoria “número de vítimas”, em detrimento da categoria “número de ocorrências”, a qual não necessariamente coincide com a anterior, vez que uma ocorrência criminal pode se referir a várias vítimas. É importante salientar esta escolha, na medida em que pode comprometer a comparabilidade dos dados entre Estados da União que não utilizem o mesmo critério, apesar da recomendação da Secretaria Nacional de Segurança Pública do Ministério da Justiça (SENASP/MJ).

3.4 – Taxa de CVLI

A Taxa de Criminalidade Violenta Letal e Intencional representa um coeficiente entre o número de vítimas de CVLI e a população de determinada região, ponderada por 100 mil, tornando comparáveis os níveis de criminalidade em diferentes tamanhos de população, uma vez que estabelece um critério de proporcionalidade.

3.5 – Mapa da Criminalidade Violenta

A criação de um mapa da criminalidade violenta foi inspirada nos critérios adotados pela Fundação João Pinheiro, que estabeleceu alguns intervalos para a classificação das taxas de crimes violentos por 100 mil habitantes. Para Pernambuco, além do mapa que apresenta o número absoluto de vítimas de CVLI acumulado no período de janeiro a dezembro de 2019, existe outro para ilustrar a distribuição espacial da Taxa de Criminalidade Violenta Letal e Intencional por categorias de municípios, considerando cinco intervalos:

- Taxa de CVLI = 0, quando não existir vítimas de homicídio no município;
- Mais de 0 até 15,03 por 100 mil habitantes, sendo esta a taxa de CVLI referente à RD Sertão de Itaparica, que apresentou a menor taxa dentre as RDs do Estado;
- Mais de 15,03 até 35,64 por 100 mil habitantes, sendo esta a taxa de CVLI referente ao Estado como um todo;
- Mais de 35,64 até 50,69 por 100 mil habitantes, sendo esta a taxa de CVLI referente à RD Mata Sul, que apresentou a taxa mais elevada dentre as doze RDs do Estado;
- Acima de 50,69 por 100 mil habitantes, quando a taxa de CVLI do município for superior à da RD Mata Sul.

3.6 – Tamanho da População

Foram instituídos quatro grupamentos de municípios com base no tamanho da população, a partir das informações do Censo Demográfico de 2010, do IBGE:

- **Municípios até 20 mil habitantes** – Afrânio, Alagoinha, Angelim, Araçoiaba, Barra de Guabiraba, Belém de Maria, Betânia, Brejão, Brejinho, Buenos Aires, Cachoeirinha, Calçado, Calumbi, Camocim de São Félix, Camutanga, Capoeiras, Carnaíba, Carnaubeira da Penha, Casinhas, Cedro, Chã de Alegria, Correntes, Cortês, Cumaru, Dormentes, Fernando de Noronha, Ferreiros, Frei Miguelinho, Granito, Iati, Ibirajuba, Igaraci, Inajá, Ingazeira, Itacuruba, Itapetim, Itaquitinga, Jaqueira, Jataúba, Jatobá, Joaquim Nabuco, Jucati, Jupi, Jurema, Lagoa do Carro, Lagoa do Ouro, Lagoa dos Gatos, Machados, Manari, Maraial, Mirandiba, Moreilândia, Orocó, Palmeirina, Paranatama, Poção, Primavera, Quixaba, Riacho das Almas, Sairé, Salgadinho, Saloá, Santa Cruz, Santa Cruz da Baixa Verde, Santa Filomena, Santa Maria do Cambucá, Santa Terezinha, São Benedito do Sul, São José da Coroa Grande, São Vicente Ferrer, Serrita, Solidão, Tacaimbó, Terezinha, Terra Nova, Tracunhaém, Triunfo, Tuparetama, Venturosa, Verdejante, Vertente do Lério, Vertentes e Xexéu.

- **Municípios com mais de 20 mil até 50 mil habitantes** – Afogados da Ingazeira, Agrestina, Água Preta, Águas Belas, Aliança, Altinho, Amaraji, Barreiros, Belém do São Francisco, Bodocó, Bom Conselho, Bom Jardim, Bonito, Brejo da Madre de Deus, Cabrobó, Caetés, Canhotinho, Catende, Chã Grande, Condado, Cupira, Custódia, Exu, Feira Nova, Flores, Floresta, Gameleira, Glória do Goitá, Ibimirim, Ilha de Itamaracá, Ipubi, Itaíba, Itambé, Itapissuma, João Alfredo, Lagoa de Itaenga, Lagoa Grande, Lajedo, Macaparana, Nazaré da Mata, Orobó, Panelas, Parnamirim, Passira, Pedra, Petrolândia, Pombos, Quipapá, Ribeirão, Rio Formoso, Sanharó, Santa Maria da Boa Vista, São Caitano, São João, São Joaquim do Monte, São José do Belmonte, São José do Egito, Sertânia, Sirinhaém, Tabira, Tacaratu, Tamandaré, Taquaritinga do Norte, Toritama, Trindade, Tupanatinga e Vicência.
- **Municípios com mais de 50 mil até 100 mil habitantes** – Abreu e Lima, Araripina, Arcoverde, Belo Jardim, Bezerros, Buíque, Carpina, Escada, Goiana, Gravatá, Ipojuca, Limoeiro, Moreno, Ouricuri, Palmares, Paudalho, Pesqueira, Salgueiro, Santa Cruz do Capibaribe, São Bento do Una, Serra Talhada, Surubim e Timbaúba.
- **Municípios com mais de 100 mil habitantes** – Cabo de Santo Agostinho, Camaragibe, Caruaru, Garanhuns, Igarassu, Jaboatão dos Guararapes, Olinda, Paulista, Petrolina, Recife, São Lourenço da Mata e Vitória de Santo Antão.

3.7 – Regiões de Desenvolvimento

Acorde o que determina a Lei Complementar N^o388, de 27 de abril de 2018, o município de Goiana passou a integrar a RD Metropolitana, deixando de pertencer à RD Mata Norte. Ademais, segundo a Lei Complementar N^o 397, de 30.11.2018, o município de Pombos passou a integrar a RD Agreste Central, deixando de pertencer à RD Mata Sul. A relação completa dos municípios pernambucanos que compõem cada uma das doze RDs do Estado de Pernambuco consta do Anexo II. Para assegurar a comparabilidade das informações, os dados de CVLI referentes a 2018, assim como os de 2019, foram calculados segundo a nova Legislação.

3.8 – Cálculo de Projeções Mensais de População

A partir da série 2011 passaram a ser adotadas projeções mensais de população obtidas por interpolação dos dados dos Censos Demográficos de 2000 e 2010, do IBGE, para o cálculo das taxas mensais de criminalidade violenta letal e intencional. A data de referência para os dois levantamentos é 1^o de agosto e foi utilizada a estimativa da população da metade do período de referência para o cálculo das taxas trimestrais de CVLI.

ANEXO I

SIGLÁRIO

Agência CONDEPE/ FIDEM – Agência Estadual de Planejamento e Pesquisas de Pernambuco

CVLI – Crime Violento Letal e Intencional

IBGE – Fundação Instituto Brasileiro de Geografia e Estatística

INFOPOL - Sistema de Informações Policiais

LCSM – Lesão Corporal Seguida de Morte

NEPS – Núcleo de Estudos e Pesquisas em Criminalidade, Violência e Políticas Públicas de Segurança

PPV – Pacto pela Vida

RD – Região de Desenvolvimento

SDS – Secretaria de Defesa Social

SEDUH – Secretaria de Desenvolvimento Urbano e Habitação

SENASP – Secretaria Nacional de Segurança Pública

ANEXO II

REGIÕES DE DESENVOLVIMENTO DO ESTADO DE PERNAMBUCO

Região de Desenvolvimento: Agreste Central

Municípios: Agrestina , Alagoinha , Altinho , Barra de Guabiraba , Belo Jardim , Bezerros , Bonito , Brejo da Madre de Deus , Cachoeirinha , Camocim de São Félix , Caruaru , Cupira , Gravatá , Ibirajuba , Jataúba , Lagoa dos Gatos , Panelas , Pesqueira , Poção , Pombos , Riacho das Almas , Sairé , Sanharó , São Bento do Una , São Caitano , São Joaquim do Monte , Tacaimbó.

Região de Desenvolvimento: Agreste Meridional

Municípios: Águas Belas , Angelim , Bom Conselho , Brejão , Buíque , Caetés , Calçado , Canhotinho , Capoeiras , Correntes , Garanhuns , Iati , Itaíba , Jucati , Jupi , Jurema , Lagoa do Ouro , Lajedo , Palmeirina , Paranatama , Pedra , Saloá , São João , Terezinha , Tupanatinga , Venturosa.

Região de Desenvolvimento: Agreste Setentrional

Municípios: Bom Jardim , Casinhas , Cumaru , Feira Nova , Frei Miguelinho , João Alfredo , Limoeiro , Machados , Orobó , Passira , Salgadinho , Santa Cruz do Capibaribe , Santa Maria do Cambucá , São Vicente Ferrer , Surubim , Taquaritinga do Norte , Toritama , Vertente do Lério , Vertentes.

Região de Desenvolvimento: Mata Norte

Municípios: Aliança , Buenos Aires , Camutanga , Carpina , Chã de Alegria , Condado , Ferreiros , Glória do Goitá , Itambé , Itaquitinga , Lagoa do Carro , Lagoa de Itaenga , Macaparana , Nazaré da Mata , Paudalho , Timbaúba , Tracunhaém , Vicência.

Região de Desenvolvimento: Mata Sul

Municípios: Água Preta , Amaraji , Barreiros , Belém de Maria , Catende , Chã Grande , Cortês , Escada , Gameleira , Jaqueira , Joaquim Nabuco , Maraiá , Palmares , Primavera , Quipapá , Ribeirão , Rio Formoso , São Benedito do Sul , Sirinhaém , São José da Coroa Grande , Tamandaré , Vitória de Santo Antão , Xexéu.

Região de Desenvolvimento: Metropolitana

Municípios: Abreu e Lima , Araçoiaba , Cabo de Santo Agostinho , Camaragibe , Fernando de Noronha , Goiana , Igarassu , Ipojuca , Itamaracá , Itapissuma , Jaboatão dos Guararapes , Moreno , Olinda , Paulista , Recife , São Lourenço da Mata.

Região de Desenvolvimento: Sertão do Araripe

Municípios: Araripina , Bodocó , Exu , Granito , Ipubi , Moreilândia , Ouricuri , Santa Cruz , Santa Filomena , Trindade.

Região de Desenvolvimento:	Sertão Central
Municípios:	Cedro , Mirandiba , Parnamirim , Salgueiro , São José do Belmonte , Serrita , Terra Nova , Verdejante.
Região de Desenvolvimento:	Sertão de Itaparica
Municípios:	Belém do São Francisco , Carnaubeira da Penha , Floresta , Itacuruba , Jatobá , Petrolândia , Tacaratu.
Região de Desenvolvimento:	Sertão do São Francisco
Municípios:	Afrânio , Cabrobó , Dormentes , Lagoa Grande , Orocó , Petrolina , Santa Maria da Boa Vista.
Região de Desenvolvimento:	Sertão do Moxotó
Municípios:	Arcoverde , Betânia , Custódia , Ibimirim , Inajá , Manari , Sertânia.
Região de Desenvolvimento:	Sertão do Pajeú
Municípios:	Afogados da Ingazeira , Brejinho , Calumbi , Carnaíba , Flores , Igaraci , Ingazeira , Itapetim , Quixaba , Santa Cruz da Baixa Verde , Santa Terezinha , São José do Egito , Serra Talhada , Solidão , Tabira , Triunfo ,Tuparetama.

NOTAS - 1. Acorde o que determina a Lei Complementar Nº 388, de 27 de abril de 2018, o município de Goiânia passou a integrar a RD Metropolitana, deixando de pertencer à RD Mata Norte.

2. Acorde o que determina a Lei Complementar Nº 397, de 30 de novembro de 2018, o município de Pombos passou a integrar a RD Agreste Central, deixando de pertencer à RD Mata Sul.

ANEXO III – DEMONSTRATIVO DOS DADOS DOS MAPAS

Nº DE VÍTIMAS DE CRIME VIOLENTO LETAL E INTENCIONAL POR MUNICÍPIO DE PERNAMBUCO - Janeiro a Dezembro 2019

Município	Vítimas de CVLI	Município	Vítimas de CVLI
Alagoinha	0	Barra de Guabiraba	4
Cabrobó	0	Caetés	4
Cedro	0	Frei Miguelinho	4
Cumarú	0	João Alfredo	4
Fernando de Noronha	0	Joaquim Nabuco	4
Granito	0	Macaparana	4
Itacuruba	0	Orobó	4
Palmeirina	0	Santa Cruz da Baixa Verde	4
Salgadinho	0	Tacaratu	4
São Benedito do Sul	0	Terra Nova	4
Serrita	0	Afrânio	5
Triunfo	0	Chã de Alegria	5
Belém do São Francisco	1	Ferreiros	5
Brejinho	1	Flores	5
Calçado	1	Manari	5
Calumbi	1	Parnamirim	5
Capoeiras	1	Poção	5
Carnaíba	1	Primavera	5
Carnaubeira da Penha	1	Santa Maria do Cambucá	5
Cortês	1	Tracunhaém	5
Dormentes	1	Trindade	5
Iguaraci	1	Angelim	6
Ingazeira	1	Araçoiaba	6
Moreilândia	1	Bom Conselho	6
Quixaba	1	Bom Jardim	6
Saloá	1	Casinhas	6
Santa Cruz	1	Correntes	6
Santa Filomena	1	Ipubi	6
Santa Terezinha	1	Jurema	6
Terezinha	1	Lagoa dos Gatos	6
Tuparetama	1	Lagoa Grande	6
Belém de Maria	2	Machados	6
Bodocó	2	Orocó	6
Brejão	2	Petrolândia	6
Buenos Aires	2	São João	6
Camutanga	2	São José do Egito	6
Ibirajuba	2	Tacaimbó	6
Jucati	2	Afogados da Ingazeira	7
Jupi	2	Canhotinho	7
Solidão	2	Chã Grande	7
Tupanatinga	2	Iati	7
Betânia	3	Itaíba	7
Cachoeirinha	3	Lagoa de Itaenga	7
Itapetim	3	São José do Belmonte	7
Jatobá	3	Xexéu	7
Lagoa do Ouro	3	Custódia	8
Mirandiba	3	Exu	8
Paranatama	3	Feira Nova	8
Verdejante	3	Floresta	8
Vertente do Lério	3	Jataúba	8

Município	Vítimas de CVLI	Município	Vítimas de CVLI
Maraial	8	Ouricuri	18
Pedra	8	Barreiros	19
Sairé	8	Buíque	19
Sanharó	8	Bonito	20
Sertânia	8	Brejo da Madre de Deus	20
Taquaritinga do Norte	8	São Bento do Una	20
Jaqueira	9	Itambé	21
Venturosa	9	Cupira	22
Inajá	10	Pesqueira	22
Passira	10	Amaraji	23
Quipapá	10	Timbaúba	24
Riacho das Almas	10	Catende	25
Tabira	10	São José da Coroa Grande	25
Gameleira	11	Bezerros	26
Ibimirim	11	Carpina	26
Lajedo	11	Ilha de Itamaracá	26
Salgueiro	11	Toritama	27
Altinho	12	Palmares	29
Condado	12	Paudalho	29
Lagoa do Carro	12	Sirinhaém	29
Panelas	12	Arcoverde	30
Vertentes	12	Belo Jardim	30
Aliança	13	Moreno	30
Surubim	13	Serra Talhada	30
Água Preta	14	Santa Cruz do Capibaribe	31
Águas Belas	14	Goiana	33
Itaquitinga	14	Escada	40
São Caitano	14	Abreu e Lima	41
São Vicente Ferrer	14	Ipojuca	43
Tamandaré	14	Camargibe	45
Araripina	15	Garanhuns	51
Camocim de São Félix	15	Gravatá	58
Itapissuma	15	São Lourenço da Mata	59
Ribeirão	15	Igarassu	68
São Joaquim do Monte	15	Vitória de Santo Antão	82
Rio Formoso	16	Paulista	88
Santa Maria da Boa Vista	16	Petrolina	95
Agrestina	17	Olinda	145
Pombos	17	Cabo de Santo Agostinho	153
Vicência	17	Caruaru	167
Glória do Goitá	18	Jaboatão dos Guararapes	291
Limoeiro	18	Recife	491
Nazaré da Mata	18	Pernambuco	3.466

Fonte: SDS - Infopol. Elaboração: Agência CONDEPE/FIDEM.

LEGENDA (Nº de Vítimas de CVLI)

	Municípios com 0 vítimas
	Municípios com 1 a 12 vítimas
	Municípios com 13 a 48 vítimas
	Municípios com 49 a 180 vítimas
	Municípios com 181 a 360 vítimas
	Municípios com mais de 360 vítimas

TAXA DE CRIMINALIDADE VIOLENTA LETAL E INTENCIONAL POR MUNICÍPIO DE PERNAMBUCO - Janeiro a Dezembro 2019

Município	Taxa de CVLI ⁽¹⁾	Município	Taxa de CVLI ⁽¹⁾
Alagoinha	0	Mirandiba	19,41
Cabrobó	0	Surubim	19,47
Cedro	0	Jatobá	20,31
Cumarú	0	Manari	20,42
Fernando de Noronha	0	Custódia	20,67
Granito	0	São José do Belmonte	20,89
Itacuruba	0	Flores	21,33
Palmeirina	0	Calumbi	21,63
Salgadinho	0	Sertânia	22,42
São Benedito do Sul	0	Ingazeira	22,55
Serrita	0	Lagoa do Ouro	22,66
Triunfo	0	Lagoa Grande	22,66
Belém do São Francisco	4,94	Brejão	22,75
Capoeiras	5,10	Itapetim	22,83
Dormentes	5,13	Floresta	23,50
Carnaíba	5,15	Betânia	23,69
Bodocó	5,19	Parnamirim	23,69
Santa Cruz	6,22	Camutanga	23,73
Saloá	6,44	Afrânio	24,69
Santa Filomena	6,90	Petrolina	24,79
Tupanatinga	7,19	Santa Cruz do Capibaribe	24,93
Carnaubeira da Penha	7,60	Ouricuri	25,01
Cortês	8,16	Joaquim Nabuco	25,57
Iguaraci	8,30	Paranatama	25,82
Santa Terezinha	8,55	Exu	25,85
Moreilândia	8,96	Frei Miguelinho	25,89
Calçado	9,41	Paulista	25,92
João Alfredo	11,60	Taquaritinga do Norte	26,09
Bom Conselho	12,30	Ibirajuba	26,24
Tuparetama	12,39	São João	26,31
Jupi	13,27	Lajedo	26,81
Brejinho	13,64	Itaíba	27,14
Caetés	13,81	Sanharó	27,28
Terezinha	13,98	Barra de Guabiraba	27,31
Tacaratu	14,43	Camargibe	28,08
Cachoeirinha	14,57	Araçoiaba	28,09
Quixaba	15,08	Canhotinho	28,93
Buenos Aires	15,35	Recife	29,82
Bom Jardim	15,56	Carpina	30,13
Petrolândia	15,83	Buíque	31,60
Macaparana	15,85	Ribeirão	31,71
Trindade	16,38	Santa Cruz da Baixa Verde	31,72
Belém de Maria	16,62	Verdejante	31,87
Orobó	17,23	Primavera	32,32
Jucati	17,41	Águas Belas	32,36
São José do Egito	17,59	Chã Grande	32,44
Salgueiro	17,86	Pesqueira	32,50
Ipubi	17,87	São Bento do Una	32,58
Araripina	17,94	Limoeiro	32,78
Afogados da Ingazeira	18,85	Machados	32,87

Município	Taxa de CVLI ⁽¹⁾	Município	Taxa de CVLI ⁽¹⁾
Lagoa de Itaenga	33,19	Timbaúba	46,86
Solidão	33,67	Panelas	47,13
Correntes	33,78	Jataúba	47,29
Serra Talhada	34,29	Venturosa	47,86
Gameleira	34,44	Tacaimbó	47,97
Aliança	34,56	Xexéu	48,11
Tabira	34,80	Toritama	48,90
Santa Maria do Cambucá	35,00	Riacho das Almas	49,72
Passira	35,39	Paudalho	50,30
Terra Nova	35,90	São Lourenço da Mata	51,03
Feira Nova	35,93	Vicência	52,24
Garanhuns	36,24	Angelim	53,00
Tracunhaém	36,57	Altinho	53,16
Chã de Alegria	36,68	Bonito	53,46
Pedra	37,04	Itapissuma	54,58
Água Preta	37,16	Vertentes	54,97
Iati	37,23	Igarassu	55,06
Ibimirim	37,25	Catende	55,74
São Caitano	37,82	Nazaré da Mata	55,88
Olinda	37,91	Glória do Goitá	56,78
Inajá	37,94	Vitória de Santo Antão	57,24
Brejo da Madre de Deus	38,01	Tamandaré	57,34
Santa Maria da Boa Vista	38,18	Escada	57,45
Orocó	38,22	Itambé	58,70
Quipapá	38,22	Sirinhaém	60,27
Arcoverde	39,13	Lagoa do Carro	62,87
Jurema	39,47	Agrestina	67,11
Lagoa dos Gatos	39,49	Gravatá	67,33
Belo Jardim	39,53	Rio Formoso	68,25
Ipojuca	40,62	Pombos	68,94
Vertente do Lério	40,75	Cabo de Santo Agostinho	69,72
Jaboatão dos Guararapes	41,17	São Joaquim do Monte	71,14
Abreu e Lima	41,20	Maraial	73,56
Ferreiros	41,29	São Vicente Ferrer	78,04
Goiana	41,32	Camocim de São Félix	78,55
Casinhas	42,25	Jaqueira	79,02
Bezerros	43,43	Sairé	84,60
Caruaru	43,71	Ilha de Itamaracá	84,95
Poção	44,25	Itaquitinga	85,39
Condado	44,83	Cupira	90,42
Barreiros	45,04	Amaraji	102,27
Palmares	45,99	São José da Coroa Grande	108,82
Moreno	46,52	Pernambuco	35,64

Fonte: SDS - Infopol. Elaboração: Agência CONDEPE/FIDEM. (1) Em 100 mil habitantes.

LEGENDA (Taxa de CVLI por 100.000 hab.)

	Municípios com Taxa de CVLI =0
	Municípios com mais de 0 a 15,03 (RD c/ menor Taxa de CVLI - Sertão de Itaparica)
	Municípios com mais de 15,03 a 35,64 (Taxa de CVLI do Estado)
	Municípios com mais de 35,64 a 50,69 (RD c/ maior Taxa de CVLI - Mata Sul)
	Municípios com Taxa de CVLI acima de 50,69

ANEXO IV – DADOS DE VÍTIMAS DE ENFRENTAMENTO COM A POLÍCIA

Número acumulado de vítimas de homicídio decorrente de intervenção policial em Pernambuco, segundo profissão do autor - janeiro a dezembro 2018 / janeiro a dezembro 2019

Profissão do Autor	Vítimas de Homicídio Decorrente de Intervenção Policial									
	2018					2019				
	Total	1º Trim	2º Trim	3º Trim	4º Trim	Total	1º Trim	2º Trim	3º Trim	4º Trim
Policial Civil	5	3	1	0	1	3	1	2	0	0
Policial Militar	103	21	33	27	22	70	11	18	27	14
Policial Federal	7	0	1	6	0	0	0	0	0	0
Policial Rodoviário	0	0	0	0	0	1	0	0	0	1
Total	115	24	35	33	23	74	12	20	27	15

Fonte: SDS - Infopol.

Elaboração: Agência CONDEPE/FIDEM.

Número trimestral de vítimas de homicídio decorrente de intervenção policial, segundo municípios de Pernambuco - janeiro a dezembro 2018 / janeiro a dezembro 2019

Município	Vítimas de Homicídio Decorrente de Intervenção Policial									
	2018					2019				
	Total	1º Trim	2º Trim	3º Trim	4º Trim	Total	1º Trim	2º Trim	3º Trim	4º Trim
Abreu e Lima	1	0	0	0	1	1	0	1	0	0
Agrestina	0	0	0	0	0	1	0	0	0	1
Águas Belas	0	0	0	0	0	1	0	0	1	0
Aliança	2	0	0	2	0	0	0	0	0	0
Altinho	2	2	0	0	0	0	0	0	0	0
Angelim	0	0	0	0	0	1	0	1	0	0
Arcoverde	2	1	0	1	0	1	0	1	0	0
Barra de Guabiraba	1	0	0	1	0	0	0	0	0	0
Belém do São Francisco	1	0	0	0	1	1	0	1	0	0
Belo Jardim	0	0	0	0	0	1	0	0	1	0
Bezerros	1	0	0	1	0	1	0	0	1	0
Bom Conselho	2	0	0	1	1	0	0	0	0	0
Bom Jardim	3	0	0	0	3	0	0	0	0	0
Cabo de Santo Agostinho	7	3	2	2	0	1	0	0	0	1
Camocim de São Félix	1	1	0	0	0	0	0	0	0	0
Camutanga	1	0	1	0	0	0	0	0	0	0
Carpina	4	1	1	1	1	2	0	1	1	0
Caruaru	11	1	5	4	1	6	3	1	0	2
Chã de Alegria	1	0	1	0	0	0	0	0	0	0
Cupira	1	0	1	0	0	0	0	0	0	0
Escada	0	0	0	0	0	1	1	0	0	0
Exu	1	1	0	0	0	0	0	0	0	0
Floresta	1	0	1	0	0	0	0	0	0	0
Garanhuns	3	1	2	0	0	2	0	0	1	1
Goiana	1	0	0	0	1	1	0	0	1	0
Gravatá	0	0	0	0	0	8	0	2	5	1
Ibimirim	4	0	4	0	0	0	0	0	0	0
Igarassu	0	0	0	0	0	2	0	0	1	1
Ipojuca	5	0	1	1	3	3	1	0	1	1
Itacuruba	1	0	0	0	1	0	0	0	0	0
Itambé	0	0	0	0	0	1	0	1	0	0

Número trimestral de vítimas de homicídio decorrente de intervenção policial, segundo municípios de Pernambuco - janeiro a dezembro 2018 / janeiro a dezembro 2019

Município	Vítimas de Homicídio Decorrente de Intervenção Policial									
	2018					2019				
	Total	1º Trim	2º Trim	3º Trim	4º Trim	Total	1º Trim	2º Trim	3º Trim	4º Trim
Itapissuma	0	0	0	0	0	1	0	0	0	1
Jaboatão dos Guararapes	3	0	0	1	2	8	3	3	1	1
Lagoa de Itaenga	2	0	1	1	0	0	0	0	0	0
Lagoa do Carro	0	0	0	0	0	1	0	0	1	0
Lajedo	0	0	0	0	0	1	0	0	0	1
Moreno	2	0	2	0	0	0	0	0	0	0
Olinda	0	0	0	0	0	4	0	2	2	0
Orocó	0	0	0	0	0	1	0	1	0	0
Palmares	3	0	3	0	0	0	0	0	0	0
Paudalho	1	1	0	0	0	1	0	0	0	1
Paulista	1	0	0	0	1	0	0	0	0	0
Pesqueira	0	0	0	0	0	1	0	0	1	0
Petrolina	3	3	0	0	0	0	0	0	0	0
Recife	12	2	5	3	2	10	2	1	5	2
Ribeirão	1	1	0	0	0	2	0	2	0	0
Salgueiro	7	0	0	7	0	0	0	0	0	0
Santa Cruz do Capibaribe	3	2	0	0	1	0	0	0	0	0
São Bento do Una	2	0	0	2	0	0	0	0	0	0
São Caitano	3	1	2	0	0	0	0	0	0	0
São Joaquim do Monte	2	0	0	2	0	0	0	0	0	0
São José da Coroa Grande	1	0	0	1	0	2	1	1	0	0
São Lourenço da Mata	2	1	0	0	1	3	0	1	2	0
Serra Talhada	1	0	0	0	1	0	0	0	0	0
Sertânia	1	0	0	1	0	0	0	0	0	0
Sirinhaém	0	0	0	0	0	1	1	0	0	0
Tamandaré	1	0	1	0	0	0	0	0	0	0
Taquaritinga do Norte	2	0	0	0	2	0	0	0	0	0
Timbaúba	1	0	0	1	0	0	0	0	0	0
Toritama	4	2	2	0	0	2	0	0	2	0
Verdejante	0	0	0	0	0	1	0	0	0	1
Pernambuco	115	24	35	33	23	74	12	20	27	15

Fonte: SDS - Infopol.

Elaboração: Agência CONDEPE/FIDEM.

Número acumulado de vítimas de homicídio decorrente de intervenção policial, por sexo, segundo municípios de Pernambuco - janeiro a dezembro 2018 / janeiro a dezembro 2019

Município	Vítimas de Homicídio Decorrente de Intervenção Policial					
	2018			2019		
	Total	Homem	Mulher	Total	Homem	Mulher
Abreu e Lima	1	1	0	1	1	0
Agrestina	0	0	0	1	1	0
Águas Belas	0	0	0	1	1	0
Aliança	2	2	0	0	0	0
Altinho	2	2	0	0	0	0
Angelim	0	0	0	1	1	0
Arcoverde	2	2	0	1	1	0
Barra de Guabiraba	1	1	0	0	0	0
Belém do São Francisco	1	1	0	1	1	0
Belo Jardim	0	0	0	1	1	0
Bezerros	1	1	0	1	1	0
Bom Conselho	2	2	0	0	0	0
Bom Jardim	3	3	0	0	0	0
Cabo de Santo Agostinho	7	7	0	1	1	0
Camocim de São Félix	1	1	0	0	0	0
Camutanga	1	1	0	0	0	0
Carpina	4	4	0	2	2	0
Caruaru	11	11	0	6	6	0
Chã de Alegria	1	1	0	0	0	0
Cupira	1	1	0	0	0	0
Escada	0	0	0	1	1	0
Exu	1	1	0	0	0	0
Floresta	1	1	0	0	0	0
Garanhuns	3	3	0	2	2	0
Goiana	1	1	0	1	1	0
Gravatá	0	0	0	8	8	0
Ibimirim	4	4	0	0	0	0
Igarassu	0	0	0	2	2	0
Ipojuca	5	5	0	3	3	0
Itacuruba	1	1	0	0	0	0
Itambé	0	0	0	1	1	0

Número acumulado de vítimas de homicídio decorrente de intervenção policial, por sexo, segundo municípios de Pernambuco - janeiro a dezembro 2018 / janeiro a dezembro 2019

Município	Vítimas de Homicídio Decorrente de Intervenção Policial					
	2018			2019		
	Total	Homem	Mulher	Total	Homem	Mulher
Itapissuma	0	0	0	1	1	0
Jaboatão dos Guararapes	3	3	0	8	8	0
Lagoa de Itaenga	2	2	0	0	0	0
Lagoa do Carro	0	0	0	1	1	0
Lajedo	0	0	0	1	1	0
Moreno	2	2	0	0	0	0
Olinda	0	0	0	4	4	0
Orocó	0	0	0	1	1	0
Palmares	3	3	0	0	0	0
Paudalho	1	1	0	1	1	0
Paulista	1	1	0	0	0	0
Pesqueira	0	0	0	1	1	0
Petrolina	3	3	0	0	0	0
Recife	12	12	0	10	10	0
Ribeirão	1	1	0	2	2	0
Salgueiro	7	7	0	0	0	0
Santa Cruz do Capibaribe	3	3	0	0	0	0
São Bento do Una	2	2	0	0	0	0
São Caitano	3	3	0	0	0	0
São Joaquim do Monte	2	2	0	0	0	0
São José da Coroa Grande	1	1	0	2	2	0
São Lourenço da Mata	2	2	0	3	3	0
Serra Talhada	1	1	0	0	0	0
Sertânia	1	1	0	0	0	0
Sirinhaém	0	0	0	1	1	0
Tamandaré	1	1	0	0	0	0
Taquaritinga do Norte	2	2	0	0	0	0
Timbaúba	1	1	0	0	0	0
Toritama	4	4	0	2	2	0
Verdejante	0	0	0	1	1	0
Pernambuco	115	115	0	74	74	0

Fonte: SDS - Infopol.

Elaboração: Agência CONDEPE/FIDEM.

Número acumulado de vítimas de homicídio decorrente de intervenção policial, por faixa etária, segundo municípios de Pernambuco - janeiro a dezembro 2018/ janeiro a dezembro 2019

Município	2018							2019						
	Total	Faixa Etária (%)						Total	Faixa Etária (%)					
		Até 12 anos	13 a 17 anos	18 a 30 anos	31 a 65 anos	Acima de 65 anos	Idade Ignorada		Até 12 anos	13 a 17 anos	18 a 30 anos	31 a 65 anos	Acima de 65 anos	Idade Ignorada
Abreu e Lima	1	0	0	1	0	0	0	1	0	0	1	0	0	0
Agrestina	0	0	0	0	0	0	0	1	0	0	0	1	0	0
Águas Belas	0	0	0	0	0	0	0	1	0	0	0	1	0	0
Aliança	2	0	0	0	2	0	0	0	0	0	0	0	0	0
Altinho	2	0	2	0	0	0	0	0	0	0	0	0	0	0
Angelim	0	0	0	0	0	0	0	1	0	0	0	1	0	0
Arcoverde	2	0	0	2	0	0	0	1	0	0	0	1	0	0
Barra de Guabiraba	1	0	0	1	0	0	0	0	0	0	0	0	0	0
Belém do São Francisco	1	0	0	0	1	0	0	1	0	0	1	0	0	0
Belo Jardim	0	0	0	0	0	0	0	1	0	0	0	1	0	0
Bezerros	1	0	0	1	0	0	0	1	0	0	0	1	0	0
Bom Conselho	2	0	0	0	2	0	0	0	0	0	0	0	0	0
Bom Jardim	3	0	0	2	1	0	0	0	0	0	0	0	0	0
Cabo de Santo Agostinho	7	0	0	5	2	0	0	1	0	0	0	1	0	0
Camocim de São Félix	1	0	0	0	1	0	0	0	0	0	0	0	0	0
Camutanga	1	0	0	1	0	0	0	0	0	0	0	0	0	0
Carpina	4	0	0	2	2	0	0	2	0	1	1	0	0	0
Caruaru	11	0	3	5	3	0	0	6	0	1	2	3	0	0
Chã de Alegria	1	0	0	0	0	0	1	0	0	0	0	0	0	0
Cupira	1	0	1	0	0	0	0	0	0	0	0	0	0	0
Escada	0	0	0	0	0	0	0	1	0	0	1	0	0	0
Exu	1	0	0	1	0	0	0	0	0	0	0	0	0	0
Floresta	1	0	0	0	1	0	0	0	0	0	0	0	0	0
Garanhuns	3	0	0	1	2	0	0	2	0	0	2	0	0	0
Goiana	1	0	1	0	0	0	0	1	0	0	0	1	0	0
Gravatá	0	0	0	0	0	0	0	8	0	0	3	5	0	0
Ibimirim	4	0	0	2	2	0	0	0	0	0	0	0	0	0
Igarassu	0	0	0	0	0	0	0	2	0	1	1	0	0	0
Ipojuca	5	0	2	3	0	0	0	3	0	0	2	0	0	1
Itacuruba	1	0	0	0	1	0	0	0	0	0	0	0	0	0
Itambé	0	0	0	0	0	0	0	1	0	0	1	0	0	0

Número acumulado de vítimas de homicídio decorrente de intervenção policial, por faixa etária, segundo municípios de Pernambuco - janeiro a dezembro 2018/ janeiro a dezembro 2019

Município	2018							2019						
	Total	Faixa Etária (%)						Total	Faixa Etária (%)					
		Até 12 anos	13 a 17 anos	18 a 30 anos	31 a 65 anos	Acima de 65 anos	Idade Ignorada		Até 12 anos	13 a 17 anos	18 a 30 anos	31 a 65 anos	Acima de 65 anos	Idade Ignorada
Itapissuma	0	0	0	0	0	0	0	1	0	0	1	0	0	0
Jaboatão dos Guararapes	3	0	0	3	0	0	0	8	0	1	6	1	0	0
Lagoa de Itaenga	2	0	1	1	0	0	0	0	0	0	0	0	0	0
Lagoa do Carro	0	0	0	0	0	0	0	1	0	0	0	1	0	0
Lajedo	0	0	0	0	0	0	0	1	0	0	0	1		
Moreno	2	0	0	1	1	0	0	0	0	0	0	0	0	0
Olinda	0	0	0	0	0	0	0	4	0	0	3	1	0	0
Orocó	0	0	0	0	0	0	0	1	0	0	1	0	0	0
Palmares	3	0	1	1	1	0	0	0	0	0	0	0	0	0
Paudalho	1	0	0	0	1	0	0	1	0	0	1	0	0	0
Paulista	1	0	0	1	0	0	0	0	0	0	0	0	0	0
Pesqueira	0	0	0	0	0	0	0	1	0	0	1	0	0	0
Petrolina	3	0	0	1	2	0	0	0	0	0	0	0	0	0
Recife	12	0	1	10	1	0	0	10	0	1	7	1	0	1
Ribeirão	1	0	0	1	0	0	0	2	0	0	2	0	0	0
Salgueiro	7	0	0	0	7	0	0	0	0	0	0	0	0	0
Santa Cruz do Capibaribe	3	0	0	2	1	0	0	0	0	0	0	0	0	0
São Bento do Una	2	0	0	1	1	0	0	0	0	0	0	0	0	0
São Caitano	3	0	2	1	0	0	0	0	0	0	0	0	0	0
São Joaquim do Monte	2	0	0	1	0	0	1	0	0	0	0	0	0	0
São José da Coroa Grande	1	0	0	1	0	0	0	2	0	0	2	0	0	0
São Lourenço da Mata	2	0	0	2	0	0	0	3	0	2	0	0	0	1
Serra Talhada	1	0	0	0	1	0	0	0						
Sertânia	1	0	0	0	1	0	0	0	0	0	0	0	0	0
Sirinhaém	0	0	0	0	0	0	0	1	0	0	1	0	0	0
Tamandaré	1	0	0	1	0	0	0	0	0	0	0	0	0	0
Taquaritinga do Norte	2	0	0	2	0	0	0	0						
Timbaúba	1	0	0	1	0	0	0	0	0	0	0	0	0	0
Toritama	4	0	0	4	0	0	0	2	0	0	1	1	0	0
Verdejante	0	0	0	0	0	0	0	1			1			
Pernambuco	115	0	14	62	37	0	2	74	0	7	42	22	0	3

Fonte: SDS - Infopol.

Elaboração: Agência CONDEPE/FIDEM.