

Pacto 
Pela Vida

*Boletim Trimestral da
Conjuntura Criminal
em Pernambuco*

3º Trimestre 2010



SECRETARIA
DE DEFESA
SOCIAL

SECRETARIA
DE PLANEJAMENTO
E GESTÃO



BOLETIM TRIMESTRAL DA CONJUNTURA CRIMINAL EM PERNAMBUCO

Publicação Trimestral da Agência Estadual de Planejamento e Pesquisas de Pernambuco – CONDEPE/ FIDEM

Rua das Ninfas, 65 – Recife/ PE – CEP 50.070 – 050

Tel: (0**81) 3182 4403– PABX 3182 4400 – FAX 3182 4406

www.condepefidem.pe.gov.br

GOVERNO DO ESTADO DE PERNAMBUCO

Eduardo Campos
Governador

João Lyra Neto
Vice-Governador

SECRETARIA DA CASA CIVIL
Ricardo Leitão
Secretário

SECRETARIA DE DEFESA SOCIAL
Wilson Salles Damázio
Secretário

SECRETARIA DE PLANEJAMENTO E GESTÃO
Geraldo Júlio de Mello Filho
Secretário

ASSESSORIA ESPECIAL DO GOVERNADOR
José Luiz de Amorim Rattón Júnior
Assessor

AGÊNCIA ESTADUAL DE PLANEJAMENTO E PESQUISAS DE PERNAMBUCO – CONDEPE/ FIDEM
Luiz Quental Coutinho
Diretor Presidente

DIRETORIA EXECUTIVA DE ESTUDOS, PESQUISAS E ESTATÍSTICA
Maurílio Soares de Lima
Diretor Executivo

DIRETORIA DE ESTUDOS E PESQUISAS SOCIOECONÔMICAS
Rodolfo Guimarães Regueira da Silva
Diretor

GERÊNCIA DE ESTUDOS SOCIODEMOGRÁFICOS
Virgínia Walmsley
Gestora

NÚCLEO DE ESTUDOS E PESQUISAS EM CRIMINALIDADE, VIOLÊNCIA E POLÍTICAS PÚBLICAS DE SEGURANÇA - NEPS/UFPE
José Luiz de Amorim Rattón Júnior
Coordenador

GERÊNCIA DE ANÁLISE CRIMINAL E ESTATÍSTICA DA SECRETARIA DE DEFESA SOCIAL – GACE/SDS
Gerard Viader Sauret
Gestor

EQUIPE TÉCNICA

Agência CONDEPE/FIDEM
Francisco Augusto Correia (Análise)
Margareth Monteiro (Diagramação)
Wainer Araújo (Mapas)
Sileide Oliveira (Indicadores)
Virgínia Walmsley (Coordenação)

GACE/SDS
Augusto Henrique Silva Sales (Mapeamento estatístico)
Gerard Viader Sauret (Coordenação)
Gustavo Henrique Brasil de Barros (Coleta de dados)
Jonas Sobral Moreno (Extração e validação dos dados)

SUMÁRIO

Apresentação.....	3
1. Criminalidade Violenta Letal e Intencional em Pernambuco.....	4
1.1 - Distribuição Espacial do Número Trimestral de Vítimas de Crime Violento Letal e Intencional, segundo as Regiões de Desenvolvimento.....	4
1.2 - Distribuição Espacial da Taxa Trimestral de Criminalidade Violenta Letal e Intencional, segundo as Regiões de Desenvolvimento.....	5
1.3 - Comparativo do Número de Vítimas e da Taxa de Criminalidade Violenta Letal e Intencional, segundo as Regiões de Desenvolvimento.....	7
1.4 - Número Acumulado de Vítimas de Crime Violento Letal e Intencional, por Sexo, segundo as Regiões de Desenvolvimento.....	9
2. Criminalidade Violenta Letal e Intencional nos Municípios de Pernambuco.....	11
2.1 - Número Trimestral de Vítimas de Crime Violento Letal e Intencional, segundo o Tamanho da População.....	11
2.2 - Taxa Trimestral de Criminalidade Violenta Letal e Intencional, segundo o Tamanho da População.....	13
2.3 - Comparativo do Número de Vítimas e da Taxa de Criminalidade Violenta Letal e Intencional, segundo o Tamanho da População.....	14
2.4 - Número Acumulado de Vítimas de Crime Violento Letal e Intencional, por Sexo, segundo o Tamanho da População.....	16
2.5 - Mapas da Criminalidade Violenta Letal e Intencional em Pernambuco, segundo Categorias de Municípios.....	19
3. Notas Metodológicas.....	21

ANEXO I – SIGLÁRIO

ANEXO II – REGIÕES DE DESENVOLVIMENTO DO ESTADO DE PERNAMBUCO

ANEXO III – DEMONSTRATIVO DOS DADOS DOS MAPAS

ISSN 1983 - 6333

Boletim Trimestral da Conjuntura Criminal em Pernambuco	Recife	v.3	n.3	jul./ set.2010
---	--------	-----	-----	----------------

Boletim Trimestral da Conjuntura Criminal em Pernambuco/
Agência Estadual de Planejamento e Pesquisas de
Pernambuco CONDEPE/FIDEM. v.3 n.3 (2010)- Recife:
Agência CONDEPE/FIDEM, 2008-

Trimestral

ISSN 1983 - 6333

1. VIOLÊNCIA 2. CRIMINALIDADE 3. QUALIDADE DE
VIDA 4. PERNAMBUCO

CDU 214.12 (813.4)

BOLETIM TRIMESTRAL DA CONJUNTURA CRIMINAL EM PERNAMBUCO – 3º TRIMESTRE 2010

Apresentação

Os números apresentados neste Boletim, volume 3 - número 3, esboçam o perfil da criminalidade violenta em Pernambuco, consolidando os resultados alcançados durante os meses de janeiro a setembro de 2010 e efetuando a comparação com igual período do ano anterior. Representam a continuidade do compromisso assumido pelo Governo do Estado de divulgar informações sobre a situação da violência em nível estadual, assegurando os princípios básicos de *fidedignidade e comparabilidade* dos dados, além de garantir a acessibilidade à informação com qualidade a todo cidadão pernambucano.

A sistemática de divulgação de indicadores sobre segurança pública, iniciada com o primeiro Boletim Trimestral, é pautada por critérios científicos de tratamento da informação que observam as orientações técnicas do Sistema Nacional de Estatística. Gradativamente, vários segmentos estarão providos de informações que subsidiarão diversos estudos, possibilitando análises em um contexto real, sobre um tema que tem mobilizado não somente a opinião pública estadual, mas toda a sociedade brasileira.

Este trabalho é mantido pela união de esforços da Gerência de Análise Criminal e Estatística - GACE, da Secretaria de Defesa Social - SDS; do Núcleo de Estudos e Pesquisas em Criminalidade, Violência e Políticas Públicas de Segurança – NEPS, da Universidade Federal de Pernambuco - UFPE; com a articulação e coordenação da Agência CONDEPE/ FIDEM, órgão vinculado à Secretaria de Planejamento e Gestão do Estado de Pernambuco - SEPLAG.

1. Criminalidade Violenta Letal e Intencional em Pernambuco

1.1 – Distribuição Espacial do Número Trimestral de Vítimas de Crime Violento Letal e Intencional, segundo as Regiões de Desenvolvimento

Nos três trimestres de 2010, Pernambuco tem conseguido diminuir expressivamente o número de vítimas de Crime Violento Letal e Intencional – CVLI. No terceiro trimestre de 2010, em comparação com igual período do ano anterior, novamente foi constatada uma redução no número de pessoas vitimadas por CVLI no Estado (-118 vítimas). A **Tabela 1** igualmente revela uma diminuição da criminalidade violenta em 2010 no comparativo do segundo com o terceiro trimestre (-106 casos), ratificando uma tendência decrescente observada na sequência dos três trimestres, tanto em 2010 como em 2009.

Permaneceu concentrado na Região de Desenvolvimento Metropolitana o maior número trimestral de pessoas vitimadas (405 casos), ou seja, do total de casos de CVLI, praticamente a metade foi computada nesta RD (50,62%). Contudo, houve um recuo de 13,46% no confronto do terceiro trimestre de 2010 com igual período de 2009 e de 13,65% na comparação do segundo com o terceiro trimestre de 2010, quando foi obtida a maior redução em termos absolutos (-64 casos). Vale ressaltar que esta região é habitada por cerca de 43% da população estadual e comporta seis dos dez municípios pernambucanos com população superior a 100 mil habitantes: Cabo de Santo Agostinho, Camaragibe, Jaboatão dos Guararapes, Olinda, Paulista e Recife.

Na Zona da Mata, que compreende as RD Mata Norte e Mata Sul, foram contabilizados 14,50% do total de casos de CVLI. Nela foi observada a segunda maior redução no número de vítimas de CVLI em Pernambuco, na comparação do segundo com o terceiro trimestre de 2010 (-33 casos). O número de pessoas vitimadas exibido no terceiro trimestre de 2010, seja na Mata Norte ou na Mata Sul, foi o menor de todos os períodos apresentados na **Tabela 1**.

As três RD localizadas no Agreste Pernambucano (Agrestes Central, Meridional e Setentrional) responderam por cerca de um quarto dos CVLI cometidos no terceiro trimestre de 2010 (23,62%). Esta mesorregião foi a única onde houve acréscimo no quantitativo de CVLI (+15 casos) no confronto do segundo com o terceiro trimestre de 2010, em que pese o fato do Agreste Meridional ter apresentado um decréscimo de 52 para 47 pessoas vitimadas.

Por outro lado, as seis RD localizadas no sertão pernambucano totalizaram o menor número trimestral de CVLI (90 vítimas), comparativamente à RD Metropolitana e às RD situadas no Agreste e na Zona da Mata, respondendo por 11,25% do total de pessoas vitimadas em Pernambuco no período analisado. Neste contexto, o Sertão Central foi a RD que exibiu o menor quantitativo trimestral de casos de CVLI ao longo de 2010 (4 casos).

A análise espacial do número de vítimas também mostra, através da comparação entre os três trimestres de 2010, que houve redução continuada da criminalidade violenta em outras cinco Regiões de Desenvolvimento, além da Metropolitana: Mata Sul, Agreste Meridional, Sertão Central, Sertão do São Francisco e Sertão do Moxotó.

TABELA 1

Número trimestral de vítimas de crime violento letal e intencional em Pernambuco, segundo regiões de desenvolvimento - 1º trimestre ao 3º trimestre 2009 / 1º trimestre ao 3º trimestre 2010

Regiões de Desenvolvimento	Vítimas de CVLI					
	2009 ⁽¹⁾			2010		
	1º Trim	2º Trim	3º Trim	1º Trim	2º Trim	3º Trim
Metropolitana	606	521	468	495	469	405
Mata Norte	52	64	50	46	67	43
Mata Sul	99	86	75	88	82	73
Agreste Central	118	108	114	101	77	88
Agreste Meridional	48	62	61	54	52	47
Agreste Setentrional	43	57	35	54	45	54
Sertão Central	16	10	8	8	6	4
Sertão de Itaparica	16	11	10	15	20	8
Sertão do Araripe	32	28	37	20	22	18
Sertão do São Francisco	44	29	25	30	28	21
Sertão do Moxotó	20	20	18	24	19	18
Sertão do Pajeú	14	15	17	24	19	21
Pernambuco	1.108	1.012	918	959	906	800

Fonte: SDS / Infopol .

Elaboração: Agência CONDEPE/FIDEM.

(1) Inclusive os CVLI ocorridos em municípios não informados.

1.2 – Distribuição Espacial da Taxa Trimestral de Criminalidade Violenta Letal e Intencional, segundo as Regiões de Desenvolvimento

A Taxa Trimestral de Criminalidade Violenta Letal e Intencional representa um coeficiente entre o número de vítimas de CVLI e a população de determinada região, ponderada por 100 mil, tornando comparáveis os níveis de criminalidade em diferentes tamanhos de população, uma vez que estabelece um critério de proporcionalidade.

O indicador revelou uma performance decrescente em Pernambuco do primeiro ao terceiro trimestre de 2010, comportamento este igualmente observado em 2009 (**Tabela 2**), o que ratifica a análise anterior referente ao número de pessoas vitimadas por CVLI no Estado (item 1.1).

Três RD sobressaíram por apresentarem resultados acima do índice verificado para o total do Estado (9,09 vítimas por 100 mil habitantes), registrando taxas bastante aproximadas uma das outras no terceiro trimestre de 2010: Agreste Setentrional (10,70 por 100 mil habitantes), Mata Sul (10,58 por 100 mil habitantes) e a Metropolitana (10,56 por 100 mil habitantes). Esta última costumava liderar o *ranking*, qualquer que fosse a periodicidade adotada, porém caiu para a 3ª posição a partir do segundo trimestre de 2010. Por sua vez, o Sertão Central é a RD onde, proporcionalmente, vem sendo computada a menor incidência da criminalidade violenta em 2010 (caiu de 4,76, no primeiro trimestre, para 2,37 por 100 mil habitantes, no terceiro trimestre).

Na comparação do terceiro trimestre de 2010 com o mesmo período de 2009, foi constatada queda nas taxas de CVLI em dez RD, sendo destacadas as mais expressivas em termos relativos: Sertão do Araripe (-51,90%), Sertão Central (-50,31%), Agreste Central (-23,51%), Agreste Meridional (-23,41%) e Sertão de Itaparica (-21,16%). Assim sendo, apenas duas das doze RD experimentaram aumento na taxa de CVLI nos períodos analisados: Agreste Setentrional (de 7,01 para 10,70 por 100 mil habitantes) e Sertão do Pajeú (de 5,42 para 6,65 por 100 mil habitantes).

Do segundo para o terceiro trimestre de 2010, foi identificado crescimento da taxa de CVLI no Agreste Central (+14,08%), bem como, novamente, no Agreste Setentrional (+19,69%) e no Sertão do Pajeú (+10,47%). Cabe referir, além disso, as RD que alcançaram no terceiro trimestre de 2010 os ganhos mais significativos ao registrarem reduções na taxa de CVLI: a Mata Norte (-35,78%) e os Sertões de Itaparica (-60,16%), Central (-33,43%), São Francisco (-25,51%) e Araripe (-18,35%).

TABELA 2

Taxa trimestral de criminalidade violenta letal e intencional em Pernambuco, segundo regiões de desenvolvimento - 1º trimestre ao 3º trimestre 2009 / 1º trimestre ao 3º trimestre 2010

Regiões de Desenvolvimento	Taxa de Criminalidade Violenta Letal e Intencional (CVLI) ⁽¹⁾					
	2009			2010		
	1º Trim	2º Trim	3º Trim	1º Trim	2º Trim	3º Trim
Metropolitana	16,14	13,82	12,37	13,00	12,27	10,56
Mata Norte	9,63	11,86	9,26	8,52	12,41	7,97
Mata Sul	14,43	12,52	10,91	12,77	11,89	10,58
Agreste Central	11,68	10,66	11,23	9,90	7,53	8,59
Agreste Meridional	7,69	9,92	9,74	8,60	8,27	7,46
Agreste Setentrional	8,66	11,45	7,01	10,76	8,94	10,70
Sertão Central	9,57	5,97	4,77	4,76	3,56	2,37
Sertão de Itaparica	12,19	8,35	7,56	11,26	14,96	5,96
Sertão do Araripe	10,54	9,19	12,12	6,51	7,14	5,83
Sertão do São Francisco	10,42	6,83	5,85	6,93	6,43	4,79
Sertão do Moxotó	9,76	9,73	8,73	11,57	9,13	8,62
Sertão do Pajeú	4,47	4,79	5,42	7,62	6,02	6,65
Pernambuco	12,80	11,66	10,55	10,96	10,32	9,09

Fonte: SDS / Infopol .

Elaboração: Agência CONDEPE/FIDEM.

(1) Em 100 mil habitantes.

1.3 – Comparativo do Número de Vítimas e da Taxa de Criminalidade Violenta Letal e Intencional, segundo as Regiões de Desenvolvimento

No acumulado de janeiro a setembro de 2010, foi verificada a diminuição no número de crimes violentos letais e intencionais em oito das doze RD do Estado, com destaque para a RD Metropolitana, que reduziu em 226 o número de vítimas, o Agreste Central (-74) e o Sertão do Araripe (-37), no confronto com igual período de 2009 (**Tabela 3**). Por outro lado, a criminalidade violenta aumentou na RD Agreste Setentrional (+18 casos) e nos Sertões do Pajeú (+18), de Itaparica (+6) e do Moxotó (+3 casos).

Os decréscimos verificados na quantidade de pessoas vitimadas por CVLI nas RD Metropolitana, Agreste Central e Sertão do Araripe impactaram favoravelmente nos resultados alcançados em Pernambuco, onde houve um recuo nos números da criminalidade violenta nos períodos analisados equivalente a 373 casos (caiu de 3.038 para 2.665 vítimas).

Ainda com relação ao quantitativo de vítimas, de janeiro a setembro de 2010 a RD Metropolitana continuou na 1ª posição, com 1.369 casos de CVLI, enquanto que o Agreste Central vem mantendo o 2º lugar (266 casos), ficando a Mata Sul em 3º (243 casos), permanecendo as mesmas colocações que vinham sendo apresentadas ao final do ano de 2009. Ademais, o menor número acumulado de pessoas vitimadas por CVLI foi computado no Sertão Central (18 casos), número este que, em termos percentuais, representou a maior queda no comparativo dos dois períodos analisados (-47,06%).

Mediante o cálculo acumulado da taxa de CVLI nos nove meses de 2010, fica demonstrado que oito RD apresentaram reduções percentuais, sendo que em cinco delas o percentual ficou acima da meta proposta no PPV: Sertão Central (-47,39%), Sertão do Araripe (-38,81%), Agreste Central (-22,49%), Sertão do São Francisco (-21,38%), além da RD Metropolitana, que registrou queda de 15,36%. Os resultados obtidos nestas RD foram os que mais influenciaram na diminuição do indicador estadual em 13,23% (caiu de 35,00 para 30,37 por 100 mil habitantes).

A RD Metropolitana permaneceu com a maior taxa (35,82 por 100 mil habitantes), ocupando a 1ª posição no *ranking* das taxas de CVLI. Por sua vez, a Mata Sul também manteve a 2ª posição (35,24 por 100 mil habitantes), aparecendo o Sertão de Itaparica em 3º lugar (32,17 por 100 mil habitantes) e o Agreste Setentrional em 4º (30,41 por 100 mil habitantes). Nestas duas últimas houve elevação significativa nas taxas acumuladas de CVLI (respectivamente, +14,57% e +12,17%), mas foi na RD Sertão do Pajeú que foi registrado o maior percentual de crescimento (+38,22%), fazendo com que ela deixasse de exibir o menor índice de criminalidade violenta (aumentou de 14,68 para 20,29 por 100 mil habitantes), sendo substituída pelo Sertão Central, que atingiu 10,68 vítimas por 100 mil habitantes.

TABELA 3

Número de vítimas de CVLI e taxa de criminalidade violenta letal e intencional em Pernambuco, segundo regiões de desenvolvimento - janeiro a setembro 2009 / janeiro a setembro 2010

Regiões de Desenvolvimento	Vítimas de CVLI				Taxa de CVLI ⁽¹⁾			
	Janeiro a Setembro 2009 ⁽²⁾	Janeiro a Setembro 2010	Diferença		Janeiro a Setembro 2009 ⁽²⁾	Janeiro a Setembro 2010	Diferença	
			Absoluta	%			Absoluta	%
Metropolitana	1.595	1.369	-226	-14,17	42,32	35,82	-6,50	-15,36
Mata Norte	166	156	-10	-6,02	30,75	28,90	-1,85	-6,02
Mata Sul	260	243	-17	-6,54	37,85	35,24	-2,61	-6,90
Agreste Central	340	266	-74	-21,76	33,57	26,02	-7,55	-22,49
Agreste Meridional	171	153	-18	-10,53	27,35	24,32	-3,03	-11,08
Agreste Setentrional	135	153	18	13,33	27,11	30,41	3,30	12,17
Sertão Central	34	18	-16	-47,06	20,30	10,68	-9,62	-47,39
Sertão de Itaparica	37	43	6	16,22	28,08	32,17	4,09	14,57
Sertão do Araripe	97	60	-37	-38,14	31,85	19,49	-12,36	-38,81
Sertão do São Francisco	98	79	-19	-19,39	23,06	18,13	-4,93	-21,38
Sertão do Moxotó	58	61	3	5,17	28,21	29,30	1,09	3,86
Sertão do Pajeú	46	64	18	39,13	14,68	20,29	5,61	38,22
Pernambuco	3.038	2.665	-373	-12,28	35,00	30,37	-4,63	-13,23

Fonte: SDS / Infopol .

Elaboração: Agência CONDEPE/FIDEM.

(1) Em 100 mil habitantes.

(2) Inclusive os CVLI ocorridos em municípios não informados.

1.4 – Número Acumulado de Vítimas de Crime Violento Letal e Intencional, por Sexo, segundo as Regiões de Desenvolvimento

Analisando os números de CVLI do ponto de vista do gênero, segundo as RD, a **Tabela 4** confirma, mais uma vez, o predomínio de vítimas do sexo masculino. Em ambos os períodos analisados, os homens vitimados representaram 92,8%, enquanto a participação das vítimas do sexo feminino ficou restrita a 7,2%. No comparativo do número acumulado de vítimas de janeiro a setembro de 2010 com igual período de 2009, houve uma redução de 12,34% nas vítimas do sexo masculino e de 11,47% na quantidade de mulheres vitimadas por CVLI, significando que foram computados menos 348 casos de CVLI masculino e menos 25 crimes contra as mulheres.

O número de pessoas vitimadas por CVLI de ambos os sexos continua concentrado na RD Metropolitana. Nestes três trimestres de 2010, os 1.269 homens vitimados na RD Metropolitana representaram 51,33% do total de vítimas do sexo masculino. Com relação às mulheres vitimadas, a participação foi de 51,81% na RD Metropolitana (100 casos).

De janeiro a setembro de 2010, a RD Agreste Central exibiu o 2º maior número de vítimas de CVLI, tanto do sexo masculino (243 homens vitimados), quanto do sexo feminino (23 mulheres vitimadas). A 3ª posição coube à Mata Sul: 221 casos masculinos e 22 casos femininos.

Na RD Sertão Central foi computado o menor número de homens vitimados por CVLI, tendo havido uma queda de 31 para 18 casos nos períodos aqui considerados (-41,94%). Além disso, esta RD foi a única onde não houve registro de mulher vitimada por CVLI, no transcorrer desses nove meses de 2010.

TABELA 4

Número de vítimas de crime violento letal e intencional em Pernambuco, por sexo, segundo regiões de desenvolvimento - janeiro a setembro 2009 / janeiro a setembro 2010

Regiões de Desenvolvimento	Vítimas de CVLI					
	2009 ⁽¹⁾			2010		
	Total	Homem	Mulher	Total	Homem	Mulher
Metropolitana	1.595	1.481	114	1.369	1.269	100
Mata Norte	166	158	8	156	148	8
Mata Sul	260	242	18	243	221	22
Agreste Central	340	316	24	266	243	23
Agreste Meridional	171	159	12	153	146	7
Agreste Setentrional	135	126	9	153	142	11
Sertão Central	34	31	3	18	18	0
Sertão de Itaparica	37	36	1	43	39	4
Sertão do Araripe	97	87	10	60	56	4
Sertão do São Francisco	98	90	8	79	73	6
Sertão do Moxotó	58	53	5	61	58	3
Sertão do Pajeú	46	40	6	64	59	5
Pernambuco	3.038	2.820	218	2.665	2.472	193

Fonte: SDS / Infopol .

Elaboração: Agência CONDEPE/FIDEM.

(1) Inclusive os CVLI ocorridos em municípios não informados.

2. Criminalidade Violenta Letal e Intencional nos Municípios de Pernambuco

2.1 – Número Trimestral de Vítimas de Crime Violento Letal e Intencional, segundo o Tamanho da População

Os dados acumulados por trimestres em 2009 e 2010, exibidos na **Tabela 5**, evidenciam que houve redução no número trimestral de vítimas de CVLI em todos os grupamentos de municípios, estratificados por tamanho de população, tanto no terceiro trimestre de 2010 comparativamente ao segundo do mesmo ano, como também em relação ao terceiro trimestre de 2009.

O número de pessoas vitimadas por CVLI está concentrado nos municípios com população acima de 100 mil habitantes, conforme assinalado em Boletins anteriores. De fato, mais da metade dos casos de CVLI têm ocorrido nos dez municípios pernambucanos de maior porte populacional, os quais detêm aproximadamente 47% dos habitantes do Estado. O peso desta categoria de municípios, o qual vinha diminuindo ao longo dos períodos analisados, sofreu uma discreta ampliação no terceiro trimestre de 2010 em relação ao trimestre anterior, alcançando 54,38% do total de pessoas vitimadas por CVLI, tendência esta que foi acompanhada pela categoria de municípios com “mais de 50 mil até 100 mil habitantes”, que passou de 16,67% para 17,38%.

O grupamento formado pelos municípios com “mais de 20 mil até 50 mil habitantes”, que respondeu por 18,38% do total de CVLI, foi o que apresentou o maior percentual de redução no número de pessoas vitimadas (-22,22%), na comparação do segundo com o terceiro trimestre de 2010, já que foi a única categoria que experimentou um aumento no quantitativo de vítimas no segundo trimestre do referido ano.

A categoria de municípios “até 20 mil habitantes”, que vem registrando o menor número de vítimas de CVLI, no terceiro trimestre de 2010 obteve o segundo maior percentual de redução em relação ao trimestre anterior (-13,19%). Vale salientar que no comparativo do terceiro trimestre de 2010 com igual período de 2009, o decréscimo relativo foi o mais elevado dentre os quatro grupamentos de tamanho de municípios, alcançando 30,09%. Esta categoria reúne 91 municípios e quase 14% da população estadual, contabilizando cerca de 10% do total de vítimas de Crime Violento Letal e Intencional.

Foi mantida, no terceiro trimestre de 2010, a mesma hierarquia em relação aos municípios com maior ocorrência de pessoas vitimadas por CVLI: Recife em 1º lugar (164 casos), Jaboatão dos Guararapes em 2º lugar (75 casos) e Olinda na 3ª posição (37 casos). No período em pauta, Camaragibe exibiu o menor número trimestral (14 casos), repetindo a mesma quantidade de casos registrados no trimestre anterior, assim como ocorreu em Vitória de Santo Antão (15 casos). Cumpre referir que no confronto dos dados referentes ao terceiro trimestre, tanto em 2009 como em 2010, Camaragibe e Petrolina não sofreram alteração no quantitativo de vítimas de CVLI (respectivamente, 14 e 17 casos), enquanto que Garanhuns triplicou o número de pessoas vitimadas, que saltou de 5 para 15 casos.

Ainda com referência aos municípios pernambucanos mais populosos, no confronto do segundo com o terceiro trimestre de 2010, vale ressaltar a redução dos números representativos da criminalidade violenta no Cabo de Santo Agostinho (-27,66%), em Olinda (-27,45%), no Jaboatão dos Guararapes (-15,73%), em Petrolina (-15,00%), no Paulista (-6,45%) e no Recife (-5,20%). Caruaru e Garanhuns foram os únicos que experimentaram crescimento nos números da criminalidade violenta. Ademais, cabe comentar que nos municípios do Jaboatão dos Guararapes e Olinda foi observada uma regressão contínua nos números de vítimas de CVLI nos três trimestres de 2010.

TABELA 5

Número trimestral de vítimas de crime violento letal e intencional em Pernambuco, segundo tamanho de população -1º trimestre ao 3º trimestre 2009 / 1º trimestre ao 3º trimestre 2010

Tamanho de População e Município	Vítimas de CVLI					
	2009 ⁽¹⁾			2010		
	1º Trim	2º Trim	3º Trim	1º Trim	2º Trim	3º Trim
Até 20 mil hab.	110	105	113	114	91	79
Mais de 20 mil a 50 mil hab.	188	193	182	178	189	147
Mais de 50 mil a 100 mil hab.	177	163	142	162	151	139
Mais de 100 mil hab.	633	550	481	505	475	435
Cabo de Santo Agostinho	45	33	24	27	47	34
Camaragibe	12	18	14	15	14	14
Caruaru	41	40	31	37	21	35
Garanhuns	6	17	5	7	14	15
Jaboatão dos Guararapes	131	115	90	102	89	75
Olinda	63	66	69	72	51	37
Paulista	39	29	38	31	31	29
Petrolina	32	17	17	20	20	17
Recife	240	197	176	173	173	164
Vitória de Santo Antão	24	18	17	21	15	15
Pernambuco	1.108	1.012	918	959	906	800

Fonte: SDS / Infopol .

Elaboração: Agência CONDEPE/FIDEM.

(1) Inclusive os CVLI ocorridos em municípios não informados.

2.2 – Taxa Trimestral de Criminalidade Violenta Letal e Intencional, segundo o Tamanho da População

As taxas trimestrais de CVLI foram estratificadas na **Tabela 6**, de acordo com o tamanho da população dos municípios. Mais uma vez fica comprovado que o grupo formado pelos dez municípios com maior população apresentou taxas superiores àquelas calculadas para o Estado em todos os períodos analisados, porém seguiu a mesma tendência decrescente. Com referência às outras três categorias de tamanho da população, tanto em 2009 como 2010, foi observado que todas obtiveram resultados proporcionalmente inferiores aos da média estadual.

No confronto do terceiro trimestre de 2010 com o mesmo período de 2009, foi verificada uma tendência geral de diminuição da criminalidade violenta nos municípios com “mais de 100 mil habitantes”, uma vez que sete dos dez municípios apresentaram queda em suas taxas de CVLI: Olinda (caiu de 17,25 para 9,16 por 100 mil habitantes), Paulista (de 11,70 para 8,72), Jaboatão dos Guararapes (de 12,90 para 10,54), Vitória de Santo Antão (de 13,87 para 12,19), Recife (de 11,18 para 10,30), Petrolina (de 5,90 para 5,72) e Camaragibe (de 10,06 para 9,97 por 100 mil habitantes).

Petrolina foi o destaque neste terceiro trimestre de 2010, obtendo a mais baixa taxa de CVLI (5,72 por 100 mil habitantes). Em igual período de 2009, Garanhuns também obteve a menor taxa trimestral de CVLI, mas subiu para o 4º lugar no terceiro trimestre de 2010 ao sofrer um incremento considerável no indicador (passou de 3,92 para 11,65 por 100 mil habitantes). Por outro lado, Olinda experimentou a maior redução nos citados períodos (-46,90%), deixando de ocupar a 1ª posição para figurar no 8º lugar no *ranking* da criminalidade violenta estadual.

O município do Cabo de Santo Agostinho, embora reduzindo em 27,85% o indicador da criminalidade do segundo para o terceiro trimestre de 2010, manteve a liderança com uma taxa trimestral de 20,18 por 100 mil habitantes. Neste contexto, Vitória de Santo Antão passou a ocupar a 2ª colocação (12,19 por 100 mil habitantes), em substituição ao município de Olinda, enquanto Garanhuns, que ocupava a 5ª posição, subiu para o 3º lugar (11,65 por 100 mil habitantes).

TABELA 6

Taxa trimestral de criminalidade violenta letal e intencional em Pernambuco, segundo tamanho de população -1º trimestre ao 3º trimestre 2009 / 1º trimestre ao 3º trimestre 2010

Tamanho de População e Município	Taxa de Criminalidade Violenta Letal e Intencional (CVLI) ⁽¹⁾					
	2009			2010		
	1º Trim	2º Trim	3º Trim	1º Trim	2º Trim	3º Trim
Até 20 mil hab.	9,29	8,85	9,52	9,57	7,63	6,61
Mais de 20 mil a 50 mil hab.	10,17	10,43	9,82	9,57	10,14	7,88
Mais de 50 mil a 100 mil hab.	11,72	10,76	9,36	10,63	9,88	9,08
Mais de 100 mil hab.	15,39	13,32	11,61	12,10	11,33	10,34
Cabo de Santo Agostinho	27,10	19,83	14,38	16,10	27,97	20,18
Camaraçipe	8,66	12,96	10,06	10,73	9,99	9,97
Caruaru	13,68	13,28	10,24	12,11	6,84	11,34
Garanhuns	4,72	13,35	3,92	5,46	10,90	11,65
Jaboatão dos Guararapes	18,97	16,57	12,90	14,48	12,57	10,54
Olinda	15,82	16,54	17,25	17,92	12,66	9,16
Paulista	12,15	8,98	11,70	9,43	9,38	8,72
Petrolina	11,27	5,94	5,90	6,83	6,78	5,72
Recife	15,33	12,55	11,18	10,93	10,90	10,30
Vitória de Santo Antão	19,63	14,71	13,87	17,10	12,20	12,19
Pernambuco	12,80	11,66	10,55	10,96	10,32	9,09

Fonte: SDS / Infopol .

Elaboração: Agência CONDEPE/FIDEM.

(1) Em 100 mil habitantes.

2.3 – Comparativo do Número de Vítimas e da Taxa de Criminalidade Violenta Letal e Intencional, segundo o Tamanho da População

A análise dos dados acumulados no período de janeiro a setembro, em 2009 e 2010, revelou a diminuição tanto no número de vítimas de CVLI como na taxa de criminalidade violenta letal e intencional em todas as quatro categorias de tamanho de municípios (**Tabela 7**). Comparativamente ao total do Estado, o decréscimo foi mais expressivo no grupamento composto pelos dez municípios de maior porte populacional, onde foram registradas 249 vítimas a menos e uma redução equivalente a 16,25% na taxa de CVLI, bastante acima da meta estipulada no PPV (-12,00%). Em termos relativos, o segundo melhor desempenho coube à categoria formada pelos municípios “até 20 mil habitantes”, a qual reduziu o quantitativo em 13,41% (-44 casos) e diminuiu a taxa de CVLI em 13,92%. Entretanto, também é digno de nota o recuo observado no grupo de municípios com “mais de 20 mil até 50 mil habitantes”, resultando em 49 casos a menos de CVLI e uma queda na taxa equivalente a 9,34%.

Chama a atenção o fato de ter havido retração nos níveis de criminalidade violenta letal e intencional em oito dos dez municípios com “mais de 100 mil habitantes”, seja em relação ao número de pessoas vitimadas, seja em termos da taxa de CVLI. Apenas os municípios do Cabo de Santo Agostinho e de Garanhuns registraram incrementos positivos, sendo que a repercussão foi proporcionalmente mais elevada em Garanhuns, onde os valores assumidos pelas variáveis analisadas estavam entre os mais baixos em ambos os períodos, de modo que a taxa de CVLI saltou de 21,99 para 28,02 por 100 mil habitantes (+27,42%).

Quanto ao número de pessoas vitimadas por CVLI, foram observadas as maiores reduções nos seguintes municípios: Recife (-103 vítimas), Jaboatão dos Guararapes (-70) e Olinda (-38 casos). É importante ressaltar que são os mesmos que foram nominados no item 2.1, como sendo os que responderam pelos maiores quantitativos de CVLI computados no terceiro trimestre de 2010 em Pernambuco, numa demonstração clara do esforço que está sendo feito para conter e reduzir a criminalidade violenta no Estado. O município do Recife respondeu por, aproximadamente, um quinto dos casos de CVLI registrados no Estado de janeiro a setembro de 2010 (510 vítimas), sendo habitado por cerca de um milhão e meio de pessoas, o que representa 18% da população pernambucana.

No resultado cumulativo da taxa de CVLI, o município do Cabo de Santo Agostinho permaneceu no topo do *ranking*, com 64,26 vítimas por 100 mil habitantes, porém Vitória de Santo Antão subiu da 4ª para a 2ª posição (41,48 por 100 mil habitantes), ao tempo em que Olinda caiu do 2º para o 3º lugar (39,72 por 100 mil habitantes) e Jaboatão dos Guararapes passou do 3º para o 4º (37,56 por 100 mil habitantes). Cumpre referir os sete municípios que obtiveram os melhores resultados no combate à criminalidade violenta letal e intencional, considerados exitosos em termos do cumprimento da meta estabelecida no PPV: Jaboatão dos Guararapes (-22,43%), Olinda (-19,94%), Caruaru (-18,58%), Recife (-17,75%), Petrolina (-16,25%), Paulista (-16,17%) e Vitória de Santo Antão (-13,96%).

TABELA 7

Número de vítimas de CVLI e taxa de criminalidade violenta letal e intencional em Pernambuco, segundo tamanho de população - 1º trimestre ao 3º trimestre 2009 / 1º trimestre ao 3º trimestre 2010

Tamanho de População e Município	Vítimas de CVLI				Taxa de CVLI ⁽¹⁾			
	Janeiro a Setembro 2009 ⁽²⁾	Janeiro a Setembro 2010	Diferença		Janeiro a Setembro 2009 ⁽²⁾	Janeiro a Setembro 2010	Diferença	
			Absoluta	%			Absoluta	%
Até 20 mil hab.	328	284	-44	-13,41	27,66	23,81	-3,85	-13,92
Mais de 20 mil a 50 mil hab.	563	514	-49	-8,70	30,42	27,58	-2,84	-9,34
Mais de 50 mil a 100 mil hab.	482	452	-30	-6,22	31,83	29,58	-2,25	-7,07
Mais de 100 mil hab.	1.664	1.415	-249	-14,96	40,31	33,76	-6,55	-16,25
Cabo de Santo Agostinho	102	108	6	5,88	61,28	64,26	2,98	4,86
Camaragibe	44	43	-1	-2,27	31,68	30,70	-0,98	-3,09
Caruaru	112	93	-19	-16,96	37,19	30,28	-6,91	-18,58
Garanhuns	28	36	8	28,57	21,99	28,02	6,03	27,42
Jaboatão dos Guararapes	336	266	-70	-20,83	48,42	37,56	-10,86	-22,43
Olinda	198	160	-38	-19,19	49,61	39,72	-9,89	-19,94
Paulista	106	91	-15	-14,15	32,83	27,52	-5,31	-16,17
Petrolina	66	57	-9	-13,64	23,07	19,32	-3,75	-16,25
Recife	613	510	-103	-16,80	39,05	32,12	-6,93	-17,75
Vitória de Santo Antão	59	51	-8	-13,56	48,21	41,48	-6,73	-13,96
Pernambuco	3.038	2.665	-373	-12,28	35,00	30,37	-4,63	-13,23

Fonte: SDS / Infopol .

Elaboração: Agência CONDEPE/FIDEM.

(1) Em 100 mil habitantes.

(2) Inclusive os CVLI ocorridos em municípios não informados.

2.4 – Número Acumulado de Vítimas de Crime Violento Letal e Intencional, por Sexo, segundo o Tamanho da População

A **Tabela 8** detalha o sexo das pessoas vitimadas por CVLI de acordo com quatro grupamentos de municípios. Acorde o que já foi assinalado anteriormente, considerando o total de pessoas vitimadas por CVLI no Estado, os óbitos por CVLI de pessoas do sexo masculino permanecem concentrados nos municípios com maior número de habitantes (53,16%). Os dados acumulados no período de janeiro a setembro, em 2009 e 2010, comprovaram a redução do número de homens vitimados em todas as quatro categorias de municípios, sendo verificada a maior queda no grupo com “mais de 100 mil habitantes” (-228 casos).

Além disso, de janeiro a setembro de 2010 a hierarquia foi mantida em relação aos três municípios com maior ocorrência de CVLI praticado contra homens: Recife em 1º lugar, com 474 casos; Jaboatão dos Guararapes em 2º lugar, com 245 casos; e Olinda na 3ª

posição, com 148 casos. Vale registrar que o município do Cabo de Santo Agostinho assumiu a 4ª posição, com 104 casos, em substituição ao município de Caruaru (88 casos), que caiu para a 5ª colocação.

No caso das vítimas do sexo feminino, igualmente foi encontrado o maior número de casos na categoria dos municípios com “mais de 100 mil habitantes”, contudo a sua participação no total de mulheres vitimadas por CVLI recuou de 55,96% para 52,33%, no confronto de janeiro a setembro de 2009 com igual período de 2010 (caiu de 122 para 101 casos). Na categoria dos municípios com “mais de 50 mil até 100 mil habitantes” foi observado um decréscimo de 12 casos de CVLI cometidos contra mulheres, no comparativo dos números apurados em 2009 e 2010 (caiu de 43 para 31 casos). Nas outras duas categorias houve crescimento das ocorrências de CVLI contra a mulher: nos municípios “até 20 mil habitantes” aumentou de 19 para 25 casos, enquanto nos municípios com “mais de 20 mil até 50 mil habitantes” passou de 34 para 36 casos.

Nos municípios de maior porte populacional, o Recife, isoladamente, deu a maior contribuição para a diminuição de 21 casos observada no total de vítimas do sexo feminino da categoria. Neste conjunto de dez municípios, apenas em três foi constatado que houve um aumento pouco significativo no número de mulheres vitimadas por CVLI: Paulista, Vitória de Santo Antão e Olinda. Mais uma vez, os municípios vizinhos que compõem o Grande Recife repetiram as colocações verificadas em igual período do ano anterior: Recife em 1º lugar, com 36 casos; Jaboatão dos Guararapes em 2º lugar, com 21 casos; e Olinda em 3º, com 12 casos. Quanto à 4ª colocação, que pertenceu ao Cabo de Santo Agostinho, foi agora ocupada por Paulista, com 9 casos de CVLI do sexo feminino.

TABELA 8

Número de vítimas de crime violento letal e intencional em Pernambuco, por sexo, segundo tamanho de população - janeiro a setembro 2009 / janeiro a setembro 2010

Tamanho de População e Município	Vítimas de CVLI					
	2009 ⁽¹⁾			2010		
	Total	Homem	Mulher	Total	Homem	Mulher
Até 20 mil hab.	328	309	19	284	259	25
Mais de 20 mil a 50 mil hab.	563	529	34	514	478	36
Mais de 50 mil a 100 mil hab.	482	439	43	452	421	31
Mais de 100 mil hab.	1.664	1.542	122	1.415	1.314	101
Cabo de Santo Agostinho	102	94	8	108	104	4
Camaraçibe	44	41	3	43	40	3
Caruaru	112	106	6	93	88	5
Garanhuns	28	24	4	36	35	1
Jaboatão dos Guararapes	336	313	23	266	245	21
Olinda	198	187	11	160	148	12
Paulista	106	100	6	91	82	9
Petrolina	66	60	6	57	53	4
Recife	613	562	51	510	474	36
Vitória de Santo Antão	59	55	4	51	45	6
Pernambuco	3.038	2.820	218	2.665	2.472	193

Fonte: SDS / Infopol .

Elaboração: Agência CONDEPE/FIDEM.

(1) Inclusive os CVLI ocorridos em municípios não informados.

2.5 - Mapas da Criminalidade Violenta Letal e Intencional em Pernambuco, segundo Categorias de Municípios

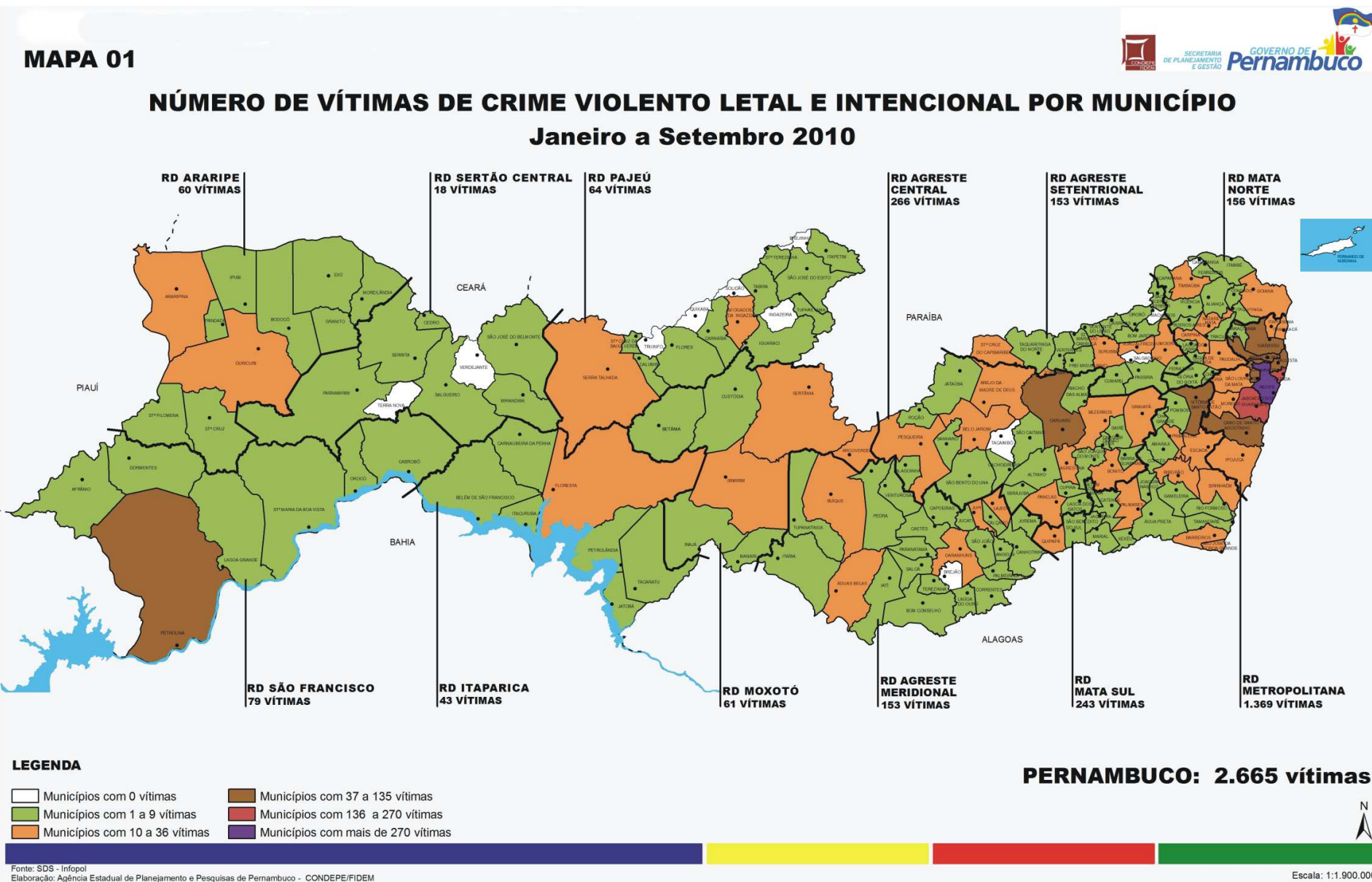

MAPA 02

TAXA DE CRIMINALIDADE VIOLENTA LETAL E INTENCIONAL POR MUNICÍPIO
Janeiro a Setembro 2010

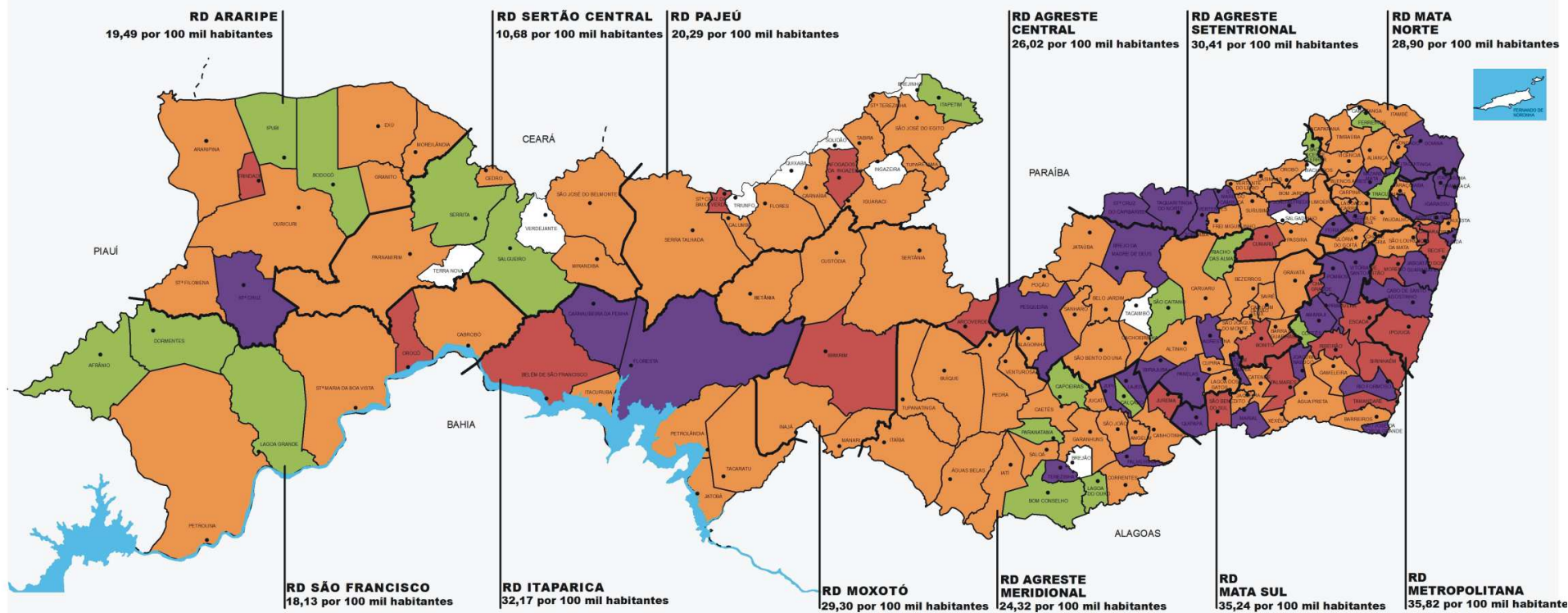

LEGENDA (Taxa de CVLI por 100.000 hab.)

- Municípios com Taxa de CVLI =0
- Municípios com mais de 0 a 10,68 (RD c/ menor Taxa de CVLI - Sertão Central)
- Municípios com mais de 10,68 a 30,37 (Taxa de CVLI do Estado)
- Municípios com mais de 30,37 a 35,82 (RD c/ maior Taxa de CVLI - Metropolitana)
- Municípios com taxa de CVLI acima de 35,82

PERNAMBUCO: 30,37 vítimas por 100.000 habitantes

3. Notas Metodológicas

3.1 – Definição e Tipologias de Crimes Violentos

Sob o termo criminalidade violenta agrupam-se, de modo genérico, aquelas modalidades de infração do código penal que se materializam mediante o uso intencional da força ou coerção, contra a integridade física, sexual ou patrimonial de outrem.

Desta definição, deduz-se que é possível, a priori, agrupar os crimes violentos em função das motivações que os geraram: crimes violentos contra o patrimônio, crimes violentos contra a integridade física e crimes de ofensa à integridade sexual. Ora, numa análise como a que aqui se pretende, resulta legítimo priorizar os Crimes contra a Vida. Quer dizer, aquele grupo de crimes violentos que têm em comum o fato de produzir a morte da(s) sua(s) vítima(s), seja ela intencionalmente procurada pelo agente agressor ou consequência indireta de ação criminal dolosa.

Assim, considerou-se oportuno usar o último critério adotado pela Secretaria Nacional de Segurança Pública do Ministério da Justiça (SENASP/MJ) em 2006, que agrupa o homicídio doloso, o roubo seguido de morte (latrocínio) e a lesão corporal seguida de morte como as principais formas de Crimes Violentos Letais e Intencionais – CVLI¹.

Note-se que são diversas as possibilidades de classificação dos crimes violentos e as suas categorias de agregação não necessariamente são estanques, permitindo que alguns crimes possam, de forma simultânea, ser classificados de maneiras diferentes. Exemplo disso é o roubo seguido de morte (latrocínio), que pode ser considerado tanto um crime contra a vida, bem como contra o patrimônio. Mas, como a pretensão futura é a de criar um indicador agregado, optou-se por agrupar o latrocínio só como CVLI, em virtude da gravidade da morte que propicia.

¹ BRASIL, MINISTÉRIO DA JUSTIÇA, 2006. *Análise das ocorrências registradas pelas Polícias Cíveis (Janeiro de 2004 a Dezembro de 2005)*. Brasília: Secretaria Nacional de Segurança Pública. Disponível em <http://www.mj.gov.br/senasp/estatisticas/> Acesso em 12/08/07.

3.2 – Fontes

Os dados relativos a vítimas de crimes violentos apresentados neste Boletim foram extraídos do banco de Crimes Letais Intencionais (CLI) integrante do Sistema de Informações Policiais da Secretaria de Defesa Social de Pernambuco (INFOPOL/SDS-PE), nos dias 22 de outubro, 25 de novembro e 06 de dezembro de 2010. O banco CLI (anteriormente nomeado Mortes Não Naturais – MNN) foi criado em 2003. Surgiu da necessidade de dispor de informações confiáveis e abrangentes sobre as mortes violentas. Atualmente é alimentado a partir da apuração dos casos constantes nos Relatórios Diários de Necropsia dos Institutos de Medicina Legal de Caruaru, Petrolina e Recife e do Relatório Diário da Coordenação de Plantão da Polícia Civil (UNICODPLAN/PCPE). Ainda é consolidado com informações complementares recuperadas dos relatórios da 2ª Seção do Estado Maior da Polícia Militar de Pernambuco (2ªEM/PMPE), dos relatórios de perícia dos Institutos de Criminalística de Pernambuco e dos Boletins de Ocorrência da PCPE, armazenados também no INFOPOL. Conforme regulamentado pela Portaria nº 1007/Gab/SDS, de 27 de julho de 2006, os dados oficiais de CVLI de Pernambuco deverão ser consolidados até o 15º dia do mês subsequente.

3.3 – Categorias de Análise

Como o propósito do presente Boletim é informar à sociedade sobre o perfil, a magnitude e a tendência do fenômeno da criminalidade violenta letal e intencional e o seu impacto na população pernambucana, foi priorizada a categoria “número de vítimas”, em detrimento da categoria “número de ocorrências”, a qual não necessariamente coincide com a anterior, vez que uma ocorrência criminal pode se referir a várias vítimas.

É importante salientar esta escolha, pois os dados que a Secretaria Nacional de Segurança Pública do Ministério da Justiça (SENASP/MJ) divulga anualmente dizem respeito ao número de ocorrências registradas (e não número de vítimas). Isto acontece porque certos Estados da União recusam-se a informar à SENASP o número de vítimas. Por conta disso, e visando não comprometer a comparabilidade dos dados, a SENASP escolhe, como critério de comparação entre Estados, o número de ocorrências criminais.

3.4 – Mapas

A criação de um mapa da criminalidade violenta foi inspirada nos critérios adotados pela Fundação João Pinheiro, que estabeleceu alguns intervalos para a classificação das taxas de crimes violentos por 100 mil habitantes. Para Pernambuco, além do mapa que apresenta o número absoluto de vítimas de CVLI acumulado no período de janeiro a setembro de 2010, por classes de municípios, foi criado outro para ilustrar a distribuição espacial da Taxa de Criminalidade Violenta Letal e Intencional por categorias de municípios, considerando cinco intervalos:

- Taxa de CVLI = 0, quando não existir vítimas de homicídio no município;
- Mais de 0 até 10,68 por 100 mil habitantes, sendo esta a taxa de CVLI referente à RD Sertão Central, que apresentou a menor taxa dentre as RD do Estado;
- Mais de 10,68 até 30,37 por 100 mil habitantes, sendo esta a taxa de CVLI referente ao Estado como um todo;
- Mais de 30,37 até 35,82 por 100 mil habitantes, sendo esta a taxa de CVLI referente à RD Metropolitana, que apresentou a taxa mais elevada dentre as doze RD do Estado;
- Acima de 35,82 por 100 mil habitantes, quando a taxa de CVLI do município for superior à da RD Metropolitana.

3.5 – População

A seleção dos municípios com mais de 100 mil habitantes (**Tabelas 5 a 8**) foi realizada a partir das informações da Contagem Populacional de 2007 do IBGE.

3.6 – Cálculo de Projeções Mensais de População

A projeção mensal da população foi obtida a partir da taxa mensal de crescimento no período 2000 – 2007, considerando as datas de referência para os dois levantamentos:

- Censo Demográfico 2000 = 1º de agosto
- Contagem Populacional de 2007 = 1º de abril

Para o cálculo das taxas trimestrais foi utilizada a estimativa da população da metade do período de referência.

Uma vez que a Contagem Populacional de 2007 não contemplou o recenseamento em todos os municípios, a estimativa populacional por gênero utilizou bases referenciais diferentes, descritas a seguir.

- **Municípios recenseados em 2007**

Considerando que a população total dos municípios recenseados em 2007 incluiu a população estimada dos domicílios fechados e que, portanto, a soma da população recenseada por sexo é diferente da população total, a população masculina foi estimada em duas etapas:

1. Calculou-se a proporção de homens na soma de homens e mulheres, que não incluiu a população em domicílios fechados;

2. Aplicou-se a mesma proporção de homens obtida no item anterior na população recenseada total, encontrando assim a estimativa da população masculina para esses municípios;

3. As estimativas da população feminina foram obtidas da diferença entre a população recenseada total e a população masculina estimada.

- **Municípios não recenseados em 2007 (Caruaru, Jaboatão dos Guararapes, Olinda, Paulista, Petrolina, Recife)**

1. Aplicou-se a mesma proporção de homens verificada no Censo 2000 na população total estimada pelo IBGE na publicação da Contagem 2007;

2. As estimativas da população feminina foram obtidas da diferença entre a população recenseada total e a população masculina estimada.

ANEXO I**SIGLÁRIO**

Agência CONDEPE/ FIDEM – Agência Estadual de Planejamento e Pesquisas de Pernambuco

CVLI – Crime Violento Letal e Intencional

IBGE – Fundação Instituto Brasileiro de Geografia e Estatística

INFOPOL - Sistema de Informações Policiais

NEPS – Núcleo de Estudos e Pesquisas em Criminalidade, Violência e Políticas Públicas de Segurança

PPV – Pacto pela Vida

RD – Região de Desenvolvimento

SDS – Secretaria de Defesa Social

SENASP – Secretaria Nacional de Segurança Pública

SEPLAG – Secretaria de Planejamento e Gestão

ANEXO II

REGIÕES DE DESENVOLVIMENTO DO ESTADO DE PERNAMBUCO

Região de Desenvolvimento: Agreste Central

Municípios: Agrestina , Alagoinha , Altinho , Barra de Guabiraba , Belo Jardim , Bezerros , Bonito , Brejo da Madre de Deus , Cachoeirinha , Camocim de São Félix , Caruaru , Cupira , Gravatá , Ibirajuba , Jataúba , Lagoa dos Gatos , Panelas , Pesqueira , Poção , Riacho das Almas , Sairé , Sanharó , São Bento do Una , São Caitano , São Joaquim do Monte , Tacaimbó.

Região de Desenvolvimento: Agreste Meridional

Municípios: Águas Belas , Angelim , Bom Conselho , Brejão , Buíque , Caetés , Calçado , Canhotinho , Capoeiras , Correntes , Garanhuns , Iati , Itaíba , Jucati , Jupi , Jurema , Lagoa do Ouro , Lajedo , Palmeirina , Paranatama , Pedra , Saloá , São João , Terezinha , Tupanatinga , Venturosa.

Região de Desenvolvimento: Agreste Setentrional

Municípios: Bom Jardim , Casinhas , Cumarú , Feira Nova , Frei Miguelinho , João Alfredo , Limoeiro , Machados , Orobó , Passira , Salgadinho , Santa Cruz do Capibaribe , Santa Maria do Cambucá , São Vicente Ferrer , Surubim , Taquaritinga do Norte , Toritama , Vertente do Lério , Vertentes.

Região de Desenvolvimento: Mata Norte

Municípios: Aliança , Buenos Aires , Camutanga , Carpina , Chã de Alegria , Condado , Ferreiros , Glória do Goitá , Goiana , Itambé , Itaquitanga , Lagoa do Carro , Lagoa de Itaenga , Macaparana , Nazaré da Mata , Paudalho , Timbaúba , Tracunhaém , Vicência.

Região de Desenvolvimento: Mata Sul

Municípios: Água Preta , Amaraji , Barreiros , Belém de Maria , Catende , Chã Grande , Cortês , Escada , Gameleira , Jaqueira , Joaquim Nabuco , Maraiá , Palmares , Pombos , Primavera , Quipapá , Ribeirão , Rio Formoso , São Benedito do Sul , Sirinhaém , São José da Coroa Grande , Tamandaré , Vitória de Santo Antão , Xexéu.

Região de Desenvolvimento: Metropolitana

Municípios: Abreu e Lima , Araçoiaba , Cabo de Santo Agostinho , Camaragibe , Fernando de Noronha , Igarassu , Ipojuca , Itamaracá , Itapissuma , Jaboatão dos Guararapes , Moreno , Olinda , Paulista , Recife , São Lourenço da Mata.

Região de Desenvolvimento: Sertão do Araripe

Municípios: Araripina , Bodocó , Exu , Granito , Ipubi , Moreilândia , Ouricuri , Santa Cruz , Santa Filomena , Trindade.

Região de Desenvolvimento:

Sertão Central

Municípios:

Cedro , Mirandiba , Parnamirim , Salgueiro , São José do Belmonte , Serrita , Terra Nova , Verdejante.

Região de Desenvolvimento:

Sertão de Itaparica

Municípios:

Belém do São Francisco , Carnaubeira da Penha , Floresta , Itacuruba , Jatobá , Petrolândia , Tacaratu.

Região de Desenvolvimento:

Sertão do São Francisco

Municípios:

Afrânio , Cabrobó , Dormentes , Lagoa Grande , Orocó , Petrolina , Santa Maria da Boa Vista.

Região de Desenvolvimento:

Sertão do Moxotó

Municípios:

Arcoverde , Betânia , Custódia , Ibimirim , Inajá , Manari , Sertânia.

Região de Desenvolvimento:

Sertão do Pajeú

Municípios:

Afogados da Ingazeira , Brejinho , Calumbi , Carnaíba , Flores , Igaraci , Ingazeira , Itapetim , Quixaba , Santa Cruz da Baixa Verde , Santa Terezinha , São José do Egito , Serra Talhada , Solidão , Tabira , Triunfo , Tuparetama.

ANEXO III – DEMONSTRATIVO DOS DADOS DOS MAPAS

Nº DE VÍTIMAS DE CRIME VIOLENTO LETAL E INTENCIONAL POR MUNICÍPIO DE PERNAMBUCO - Janeiro a Setembro 2010







Município	Vítimas de CVLI	Município	Vítimas de CVLI
Brejão	0	Altinho	3
Brejinho	0	Angelim	3
Camutanga	0	Bodocó	3
Fernando de Noronha	0	Casinhas	3
Ingazeira	0	Flores	3
Machados	0	Jaqueira	3
Quixaba	0	Jatobá	3
Salgadinho	0	Jucati	3
Solidão	0	Lagoa dos Gatos	3
Tacaimbó	0	Mirandiba	3
Terra Nova	0	Palmeirina	3
Triunfo	0	Poção	3
Verdejante	0	Sanharó	3
Afrânio	1	Santa Filomena	3
Calçado	1	São Benedito do Sul	3
Cortês	1	Terezinha	3
Dormentes	1	Araçoiaba	4
Ferreiros	1	Bom Conselho	4
Itacuruba	1	Buenos Aires	4
Itapetim	1	Correntes	4
Lagoa do Ouro	1	Cumarú	4
Paranatama	1	Cupira	4
Riacho das Almas	1	Ibirajuba	4
São Vicente Ferrer	1	Inajá	4
Serrita	1	Jataúba	4
Tracunhaém	1	Lagoa do Carro	4
Vertente do Lério	1	Macaparana	4
Alagoinha	2	Manari	4
Barra de Guabiraba	2	Orobó	4
Betânia	2	Parnamirim	4
Calumbi	2	Salgueiro	4
Camocim de São Félix	2	Santa Cruz da Baixa Verde	4
Capoeiras	2	São José do Belmonte	4
Carnaíba	2	São José do Egito	4
Cedro	2	Tacaratu	4
Chã de Alegria	2	Tupanatinga	4
Frei Miguelinho	2	Xexéu	4
Granito	2	Água Preta	5
Iati	2	Aliança	5
Iguaraci	2	Cachoeirinha	5
Ipubi	2	Caetés	5
Lagoa Grande	2	Carnaubeira da Penha	5
Moreilândia	2	Condado	5
Sairé	2	Jurema	5
Saloá	2	Maraial	5
Santa Terezinha	2	Orocó	5
São Caitano	2	Pedra	5
Tuparetama	2	Santa Maria do Cambucá	5
Venturosa	2	Bom Jardim	6

Município	Vítimas de CVLI	Município	Vítimas de CVLI
Cabrobó	6	Panelas	11
Chã Grande	6	Paudalho	11
Exu	6	Surubim	11
Gameleira	6	Agrestina	12
Passira	6	Ribeirão	12
São João	6	Sirinhaém	12
São Joaquim do Monte	6	Ilha de Itamaracá	13
Tamandaré	6	Lajedo	13
Belém de Maria	7	Limoeiro	13
Belém de São Francisco	7	Bonito	14
Canhotinho	7	Buíque	14
Feira Nova	7	Gravatá	14
Itaíba	7	João Alfredo	14
Joaquim Nabuco	7	Ouricuri	14
Santa Maria da Boa Vista	7	Quipapá	14
Vicência	7	Timbaúba	14
Catende	8	Brejo da Madre de Deus	15
Custódia	8	Floresta	15
Glória do Goitá	8	Moreno	18
Petrolândia	8	Palmares	18
Rio Formoso	8	Escada	19
Santa Cruz	8	Carpina	20
São Bento do Una	8	São Lourenço da Mata	22
Tabira	8	Arcoverde	23
Amaraji	9	Itapissuma	24
Itambé	9	Serra Talhada	23
Itaquitinga	9	Ipojuca	25
Lagoa de Itaenga	9	Toritama	25
Pombos	9	Goiana	32
Taquaritinga do Norte	9	Pesqueira	33
Trindade	9	Santa Cruz do Capibaribe	33
Vertentes	9	Garanhuns	36
Águas Belas	10	Igarassu	38
Barreiros	10	Camaragibe	43
Belo Jardim	10	Abreu e Lima	47
Bezerros	10	Vitória de Santo Antão	51
Ibimirim	10	Petrolina	57
Jupi	10	Paulista	91
Primavera	10	Caruaru	93
São José da Coroa Grande	10	Cabo de Santo Agostinho	108
Sertânia	10	Olinda	160
Afogados da Ingazeira	11	Jaboatão dos Guararapes	266
Araripina	11	Recife	510
Nazaré da Mata	11	Pernambuco	2.665

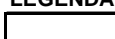
Fonte: SDS - Infopol.

Elaboração: Agência CONDEPE/FIDEM.

LEGENDA (Nº de Vítimas de CVLI)

	Municípios com 0 vítimas
	Municípios com 1 a 9 vítimas
	Municípios com 10 a 36 vítimas
	Municípios com 37 a 135 vítimas
	Municípios com 136 a 270 vítimas
	Municípios com mais de 270 vítimas

TAXA DE CRIMINALIDADE VIOLENTA LETAL E INTENCIONAL POR MUNICÍPIO DE PERNAMBUCO - Janeiro a Setembro 2010

Município	Taxa de CVLI ⁽¹⁾	Município	Taxa de CVLI ⁽¹⁾
Brejão	0	Bom Jardim	15,00
Brejinho	0	Sanharó	16,22
Camutanga	0	Iguaraci	16,57
Fernando de Noronha	0	São Bento do Una	16,62
Ingazeira	0	Água Preta	16,68
Machados	0	Chã de Alegria	16,82
Quixaba	0	Santa Maria da Boa Vista	17,10
Salgadinho	0	Macaparana	17,13
Solidão	0	Betânia	17,15
Tacaimbó	0	Bezerros	17,77
Terra Nova	0	Tacaratu	17,87
Triunfo	0	Cupira	18,20
Verdejante	0	Orobó	18,82
Serrita	5,43	Lagoa dos Gatos	18,86
Riacho das Almas	5,46	Cedro	18,91
São Caitano	5,65	Gravatá	19,01
Afrânio	5,82	Petrolina	19,32
São Vicente Ferrer	5,92	Caetés	19,43
Dormentes	6,18	Surubim	19,75
Ipubi	7,39	Moreilândia	19,76
Salgueiro	7,42	Cabrobó	20,08
Itapetim	7,44	Exu	20,17
Tracunhaém	7,76	Santa Terezinha	20,43
Paranatama	8,11	Santa Filomena	20,56
Lagoa do Ouro	8,35	Casinhas	20,74
Bodocó	8,78	Parnamirim	20,86
Calçado	8,95	Condado	20,92
Cortês	8,97	Ouricuri	21,15
Ferreiros	8,98	Jatobá	21,26
Lagoa Grande	9,04	Manari	21,66
Bom Conselho	9,09	Gameleira	21,89
Capoeiras	10,40	Passira	21,93
Carnaíba	10,72	Tupanatinga	22,10
Iati	11,27	Mirandiba	22,41
Venturosa	12,00	São Lourenço da Mata	22,53
São José do Belmonte	12,05	Catende	23,15
Camocim de São Félix	12,37	Itacuruba	23,20
São José do Egito	12,93	Araçoiaba	23,23
Saloá	13,30	Barreiros	23,25
Flores	13,33	Limoeiro	23,55
Alagoinha	13,55	Tuparetama	23,55
Frei Miguelinho	13,70	Paudalho	23,87
Altinho	13,87	Custódia	24,08
Belo Jardim	13,88	Jaqueira	24,36
Araripina	14,05	Petrolândia	24,81
Vertente do Lério	14,16	Pedra	24,90
Sairé	14,56	Correntes	24,98
Barra de Guabiraba	14,71	Calumbi	25,58
Aliança	14,85	Itambé	25,77

Município	Taxa de CVLI ⁽¹⁾	Município	Taxa de CVLI ⁽¹⁾
Águas Belas	25,88	Ibimirim	34,81
Vicência	26,21	Chã Grande	34,91
Itaíba	26,21	Bonito	35,21
Buíque	26,49	Feira Nova	35,95
Lagoa do Carro	26,65	Brejo da Madre de Deus	36,32
Jataúba	26,87	Palmeirina	37,30
Poçoão	26,99	Jaboatão dos Guararapes	37,56
Paulista	27,52	Nazaré da Mata	37,70
Jucati	27,54	Rio Formoso	37,83
Xexéu	27,54	Igarassu	38,16
São João	27,75	Lajedo	38,36
Inajá	27,78	Santa Maria do Cambucá	39,56
Garanhuns	28,02	Olinda	39,72
São Joaquim do Monte	28,09	Taquaritinga do Norte	40,40
Sertânia	28,37	Santa Cruz do Capibaribe	40,43
Cachoeirinha	28,41	Carnaubeira da Penha	40,53
Timbaúba	28,45	Vitória de Santo Antão	41,48
Serra Talhada	29,20	Pombos	42,59
Glória do Goitá	29,28	Maraial	42,92
Granito	29,29	Joaquim Nabuco	43,87
Canhotinho	29,29	Goiana	44,39
Angelim	29,39	Panelas	44,92
Buenos Aires	29,79	Lagoa do Itaenga	45,22
Tabira	29,96	Terezinha	45,53
Carpina	30,24	Amaraji	45,84
Caruaru	30,28	João Alfredo	47,96
Camaragibe	30,70	Vertentes	49,81
Cumaru	31,01	Abreu e Lima	50,15
Escada	31,12	Pesqueira	52,31
Sirinhaém	31,51	Ibirauba	52,67
Palmares	31,56	São José da Coroa Grande	53,31
São Benedito do Sul	31,62	Santa Cruz	53,66
Afogados da Ingazeira	31,81	Agrestina	54,19
Ribeirão	31,94	Floresta	54,38
Recife	32,12	Quipapá	55,54
Tamandaré	32,35	Itaquitinga	60,00
Jurema	32,77	Cabo de Santo Agostinho	64,26
Moreno	32,97	Jupi	70,06
Ipojuca	33,02	Ilha de Itamaracá	70,54
Santa Cruz da Baixa Verde	33,45	Toritama	72,26
Belém de São Francisco	33,81	Belém de Maria	75,86
Trindade	34,61	Primavera	83,12
Arcoverde	34,62	Itapissuma	99,01
Orocó	34,69	Pernambuco	30,37

Fonte: SDS - Infopol.

Elaboração: Agência CONDEPE/FIDEM.

(1) Em 100 mil habitantes.

LEGENDA (Taxa de CVLI por 100.000 hab.)

	Municípios com Taxa de CVLI =0
	Municípios com mais de 0 a 10,68 (RD c/ menor Taxa de CVLI - Sertão Central)
	Municípios com mais de 10,68 a 30,37 (Taxa de CVLI do Estado)
	Municípios com mais de 30,37 a 35,82 (RD c/ maior Taxa de CVLI - Metropolitana)
	Municípios com Taxa de CVLI acima de 35,82