

ISSN 1983-6333

Pacto 
Pela Vida

*Boletim Trimestral da
Conjuntura Criminal
em Pernambuco*

4º Trimestre 2011



AGÊNCIA ESTADUAL DE
PLANEJAMENTO E
PESQUISAS DE PERNAMBUCO

Secretaria de
Defesa Social

Secretaria de
Planejamento e Gestão



PERNAMBUCO
GOVERNO DO ESTADO

BOLETIM TRIMESTRAL DA CONJUNTURA CRIMINAL EM PERNAMBUCO

Publicação Trimestral da Agência Estadual de Planejamento e Pesquisas de Pernambuco – CONDEPE/ FIDEM

Rua das Ninfas, 65 – Recife/ PE – CEP 50.070 – 050

Tel: (0**81) 3182 4403– PABX 3182 4400 – FAX 3182 4406

www.condepefidem.pe.gov.br

GOVERNO DO ESTADO DE PERNAMBUCO

Eduardo Campos
Governador

João Lyra Neto
Vice-Governador

SECRETARIA DA CASA CIVIL
Tadeu Alencar
Secretário

SECRETARIA DE DEFESA SOCIAL
Wilson Salles Damázio
Secretário

SECRETARIA DE PLANEJAMENTO E GESTÃO
Alexandre Rebêlo Távora
Secretário

ASSESSORIA ESPECIAL DO GOVERNADOR
José Luiz de Amorim Ratton Júnior
Assessor

AGÊNCIA ESTADUAL DE PLANEJAMENTO E PESQUISAS DE PERNAMBUCO – CONDEPE/ FIDEM
Antônio Alexandre da Silva Júnior
Diretor Presidente

DIRETORIA EXECUTIVA DE ESTUDOS, PESQUISAS E ESTATÍSTICA
Maurílio Soares de Lima
Diretor Executivo

DIRETORIA DE ESTUDOS E PESQUISAS SOCIOECONÔMICAS
Rodolfo Guimarães Regueira da Silva
Diretor

GERÊNCIA DE ESTUDOS SOCIODEMOGRÁFICOS
Virgínia Walmsley
Gestora

NÚCLEO DE ESTUDOS E PESQUISAS EM CRIMINALIDADE, VIOLÊNCIA E POLÍTICAS PÚBLICAS DE SEGURANÇA - NEPS/UFPE
José Luiz de Amorim Ratton Júnior
Coordenador

GERÊNCIA DE ANÁLISE CRIMINAL E ESTATÍSTICA DA SECRETARIA DE DEFESA SOCIAL – GACE/SDS
Gerard Viader Sauret
Gestor

EQUIPE TÉCNICA

Agência CONDEPE/FIDEM
Francisco Augusto Correia (Análise)
Margareth Monteiro (Diagramação)
Wainer Araújo (Mapas)
Virgínia Walmsley (Coordenação e elaboração)

GACE/SDS
Augusto Henrique Silva Sales (Mapeamento estatístico)
Gerard Viader Sauret (Coordenação)
Gustavo Henrique Brasil de Barros (Coleta de dados)
Jonas Sobral Moreno (Extração e validação dos dados)

SUMÁRIO

| | |
|--|----|
| Apresentação..... | 3 |
| 1. Criminalidade Violenta Letal e Intencional em Pernambuco..... | 4 |
| 1.1 - Distribuição Espacial do Número Trimestral de Vítimas de Crime Violento Letal e Intencional, segundo as Regiões de Desenvolvimento..... | 4 |
| 1.2 - Distribuição Espacial da Taxa Trimestral de Criminalidade Violenta Letal e Intencional, segundo as Regiões de Desenvolvimento..... | 5 |
| 1.3 - Comparativo do Número de Vítimas e da Taxa de Criminalidade Violenta Letal e Intencional, segundo as Regiões de Desenvolvimento..... | 6 |
| 1.4 - Distribuição Percentual do Número Acumulado de Vítimas de Crime Violento Letal e Intencional, por Faixa Etária, segundo as Regiões de Desenvolvimento..... | 8 |
| 1.5 - Número Acumulado de Vítimas de Crime Violento Letal e Intencional, por Sexo, segundo as Regiões de Desenvolvimento..... | 10 |
| 1.6 - Número Acumulado de Vítimas de Crime Violento Letal e Intencional, por Natureza do Crime, segundo as Regiões de Desenvolvimento..... | 11 |
| 1.7 - Número Acumulado de Vítimas de Crime Violento Letal e Intencional, por Tipo de Arma, segundo as Regiões de Desenvolvimento..... | 12 |
| 2. Criminalidade Violenta Letal e Intencional nos Municípios de Pernambuco..... | 14 |
| 2.1 - Número Trimestral de Vítimas de Crime Violento Letal e Intencional, segundo o Tamanho da População..... | 14 |
| 2.2 - Taxa Trimestral de Criminalidade Violenta Letal e Intencional, segundo o Tamanho da População..... | 15 |
| 2.3 - Comparativo do Número de Vítimas e da Taxa de Criminalidade Violenta Letal e Intencional, segundo o Tamanho da População..... | 17 |
| 2.4 - Distribuição Percentual do Número Acumulado de Vítimas de Crime Violento Letal e Intencional, por Faixa Etária, segundo o Tamanho da População..... | 18 |
| 2.5 - Número Acumulado de Vítimas de Crime Violento Letal e Intencional, por Sexo, segundo o Tamanho da População..... | 21 |
| 2.6 - Número Acumulado de Vítimas de Crime Violento Letal e Intencional, por Natureza do Crime, segundo o Tamanho da População..... | 22 |
| 2.7 - Número Acumulado de Vítimas de Crime Violento Letal e Intencional, por Tipo de Arma, segundo o Tamanho da População..... | 24 |

ISSN 1983 – 6333

| | | | | |
|---|--------|-----|-----|----------------|
| Boletim Trimestral da Conjuntura Criminal em Pernambuco | Recife | v.4 | n.4 | out./ dez.2011 |
|---|--------|-----|-----|----------------|

| | |
|---|----|
| 2.8 - Mapas da Criminalidade Violenta Letal e Intencional em Pernambuco, segundo Categorias de Municípios..... | 26 |
|---|----|

| | |
|-----------------------------|----|
| 3. Notas Metodológicas..... | 28 |
|-----------------------------|----|

ANEXO I – SIGLÁRIO

ANEXO II – REGIÕES DE DESENVOLVIMENTO DO ESTADO DE PERNAMBUCO

ANEXO III – DEMONSTRATIVO DOS DADOS DOS MAPAS

Boletim Trimestral da Conjuntura Criminal em Pernambuco.
Recife: Agência Estadual de Planejamento e Pesquisas de
Pernambuco CONDEPE/FIDEM, 2008 - . Trimestral

ISSN 1983 - 6333

1. VIOLÊNCIA 2. CRIMINALIDADE 3. QUALIDADE DE
VIDA 4. PERNAMBUCO

CDU 214.12 (813.4)

BOLETIM TRIMESTRAL DA CONJUNTURA CRIMINAL EM PERNAMBUCO – 4º TRIMESTRE 2011

Apresentação

Os números apresentados neste Boletim, volume 4 - número 4, esboçam o perfil da criminalidade violenta em Pernambuco e demonstram os resultados alcançados no quarto trimestre de 2011, efetuando a comparação com igual período de 2010. Consolidam os dados de Crime Violento Letal e Intencional – CVLI registrados nos meses de janeiro a dezembro de 2011, comparados com o mesmo período de 2010, destacando resultados detalhados por faixa etária, sexo, natureza do crime e tipo de arma, segundo regiões de desenvolvimento e tamanho da população. Representam, portanto, a continuidade do compromisso assumido pelo Governo do Estado de divulgar informações sobre a situação da violência em nível estadual, assegurando os princípios básicos de *fidedignidade e comparabilidade* dos dados, além de garantir a acessibilidade à informação com qualidade a todo cidadão pernambucano.

A sistemática de divulgação de indicadores sobre segurança pública, através do Boletim Trimestral, é pautada por critérios científicos de tratamento da informação que observam as orientações técnicas do Sistema Nacional de Estatística. Gradativamente, vários segmentos estarão providos de informações que subsidiarão diversos estudos, possibilitando análises em um contexto real, sobre um tema que tem mobilizado não somente a opinião pública estadual, mas toda a sociedade brasileira.

Este trabalho é mantido pela união de esforços da Gerência de Análise Criminal e Estatística - GACE, da Secretaria de Defesa Social - SDS; do Núcleo de Estudos e Pesquisas em Criminalidade, Violência e Políticas Públicas de Segurança – NEPS, da Universidade Federal de Pernambuco - UFPE; com a articulação e coordenação da Agência CONDEPE/FIDEM, órgão vinculado à Secretaria de Planejamento e Gestão do Estado de Pernambuco - SEPLAG.

1. Criminalidade Violenta Letal e Intencional em Pernambuco

1.1 – Distribuição Espacial do Número Trimestral de Vítimas de Crime Violento Letal e Intencional, segundo as Regiões de Desenvolvimento

Os resultados trimestrais apresentados na **Tabela 1** revelam que foi mantida em 2011 a tendência de elevação do número de pessoas vitimadas por Crime Violento Letal e Intencional – CVLI no último trimestre, embora em nível inferior ao constatado nos dois primeiros trimestres do ano. No quarto trimestre de 2011, em comparação com igual período do ano anterior, houve um aumento de 2 casos de CVLI, o que indica uma fase de estabilidade da criminalidade violenta em Pernambuco.

A Região de Desenvolvimento Metropolitana, habitada por cerca de 42% da população estadual, continuou respondendo por cerca da metade do total de vítimas de CVLI computado trimestralmente no Estado (51,66% no quarto trimestre de 2011), tendo registrado 26 casos a mais em relação ao quarto trimestre de 2010.

As RD localizadas no sertão pernambucano mantiveram no último trimestre de 2011 o menor número de CVLI (113 vítimas), comparativamente à RD Metropolitana e às RD situadas no Agreste e na Zona da Mata, respondendo por 13,42% do total de pessoas vitimadas em Pernambuco no período analisado. Por outro lado, no comparativo dos quartos trimestres, em 2010 e 2011, apenas o conjunto das RD localizadas no agreste pernambucano experimentou um decréscimo no número de CVLI (caiu de 208 para 167 casos).

Ainda confrontando o último trimestre de 2011 com o mesmo período em 2010, foi observado que, além da RD Metropolitana, houve aumento dos casos de CVLI em cinco RD: o Sertão do São Francisco apresentou mais 9 casos, a Mata Norte teve mais 5 casos, enquanto na Mata Sul, no Sertão Central e no Sertão do Araripe foram registrados mais quatro casos em cada uma delas. Ademais, o Sertão de Itaparica foi a RD com o menor número de vítimas de CVLI no quarto trimestre de 2011, exibindo resultado idêntico ao do quarto trimestre de 2010 (10 casos).

TABELA 1

Número trimestral de vítimas de crime violento letal e intencional em Pernambuco, segundo regiões de desenvolvimento - 1º ao 4º trimestre 2010/ 1º ao 4º trimestre 2011

| Regiões de Desenvolvimento | Vítimas de CVLI | | | | | | | |
|----------------------------|-----------------|------------|------------|------------|---------------------|------------|------------|------------|
| | 2010 | | | | 2011 ⁽¹⁾ | | | |
| | 1º Trim | 2º Trim | 3º Trim | 4º Trim | 1º Trim | 2º Trim | 3º Trim | 4º Trim |
| Metropolitana | 495 | 470 | 405 | 409 | 478 | 472 | 398 | 435 |
| Mata Norte | 46 | 67 | 44 | 53 | 58 | 48 | 49 | 58 |
| Mata Sul | 88 | 82 | 72 | 65 | 83 | 79 | 65 | 69 |
| Agreste Central | 101 | 77 | 88 | 99 | 106 | 117 | 100 | 88 |
| Agreste Meridional | 54 | 52 | 48 | 56 | 64 | 59 | 36 | 44 |
| Agreste Setentrional | 54 | 46 | 54 | 53 | 42 | 48 | 35 | 35 |
| Sertão Central | 8 | 6 | 4 | 8 | 12 | 13 | 6 | 12 |
| Sertão de Itaparica | 15 | 20 | 8 | 10 | 20 | 3 | 12 | 10 |
| Sertão do Araripe | 20 | 22 | 18 | 17 | 25 | 20 | 32 | 21 |
| Sertão do São Francisco | 30 | 28 | 21 | 29 | 36 | 27 | 28 | 38 |
| Sertão do Moxotó | 24 | 19 | 18 | 18 | 14 | 13 | 13 | 18 |
| Sertão do Pajeú | 24 | 19 | 21 | 23 | 18 | 20 | 14 | 14 |
| Pernambuco | 959 | 908 | 801 | 840 | 956 | 919 | 789 | 842 |

Fonte: SDS / Infopol.

Elaboração: Agência CONDEPE/FIDEM.

(1) Inclusive os CVLI ocorridos em municípios não informados.

1.2 – Distribuição Espacial da Taxa Trimestral de Criminalidade Violenta Letal e Intencional, segundo as Regiões de Desenvolvimento

A Taxa Trimestral de Criminalidade Violenta Letal e Intencional representa um coeficiente entre o número de vítimas de CVLI e a população de determinada região, ponderada por 100 mil, tornando comparáveis os níveis de criminalidade em diferentes tamanhos de população, uma vez que estabelece um critério de proporcionalidade. Em 2011 o indicador repetiu o desempenho apresentado em 2010 (**Tabela 2**), decrescendo do primeiro ao terceiro trimestre de 2011 e apresentando uma elevação no último trimestre do ano, fato este já constatado em Boletins anteriores.

No transcorrer de 2011, a análise espacial dos dados revelou que, excetuando o primeiro trimestre, a RD Metropolitana exibiu a maior taxa trimestral de CVLI dentre as doze RD, ultrapassando em 23,31% a taxa calculada para Pernambuco no último trimestre. Por sua vez, a última posição no *ranking* foi ocupada pelo Sertão do Pajeú, significando que, em termos proporcionais, a menor incidência de criminalidade violenta ocorreu nesta RD (4,42 pessoas vitimadas por 100 mil habitantes).

Em que pese a taxa de CVLI da RD Metropolitana ter apresentado um crescimento de 5,34% no quarto trimestre de 2011, em comparação a igual período do ano anterior, ainda assim foi observada discreta redução na taxa estadual, da ordem de 0,84% (caiu de 9,52 para 9,44 por 100 mil habitantes).

Nos trimestres em pauta, foi verificada a redução no índice de CVLI em seis RD. Proporcionalmente, os maiores ganhos em termos de diminuição da criminalidade violenta foram obtidos no Sertão do Pajeú (-39,45%) e nas RD situadas no Agreste Pernambucano: Agreste Setentrional (-34,93%), Agreste Meridional (-22,02%) e Agreste Central (-12,22%).

TABELA 2

Taxa trimestral de criminalidade violenta letal e intencional em Pernambuco, segundo regiões de desenvolvimento - 1º ao 4º trimestre 2010/ 1º ao 4º trimestre 2011

| Regiões de Desenvolvimento | Taxa de Criminalidade Violenta Letal e Intencional (CVLI) ⁽¹⁾ | | | | | | | |
|----------------------------|--|--------------|-------------|-------------|---------------------|--------------|-------------|-------------|
| | 2010 | | | | 2011 ⁽²⁾ | | | |
| | 1º Trim | 2º Trim | 3º Trim | 4º Trim | 1º Trim | 2º Trim | 3º Trim | 4º Trim |
| Metropolitana | 13,48 | 12,77 | 10,97 | 11,05 | 12,88 | 12,69 | 10,67 | 11,64 |
| Mata Norte | 7,99 | 11,62 | 7,62 | 9,16 | 10,00 | 8,27 | 8,42 | 9,95 |
| Mata Sul | 12,05 | 11,20 | 9,81 | 8,83 | 11,25 | 10,68 | 8,77 | 9,28 |
| Agreste Central | 9,68 | 7,36 | 8,39 | 9,41 | 10,04 | 11,05 | 9,42 | 8,26 |
| Agreste Meridional | 8,46 | 8,13 | 7,49 | 8,72 | 9,95 | 9,15 | 5,57 | 6,80 |
| Agreste Setentrional | 10,32 | 8,76 | 10,25 | 10,02 | 7,91 | 9,00 | 6,54 | 6,52 |
| Sertão Central | 4,69 | 3,51 | 2,34 | 4,66 | 6,98 | 7,55 | 3,48 | 6,94 |
| Sertão de Itaparica | 11,26 | 14,96 | 5,96 | 7,42 | 14,79 | 2,21 | 8,81 | 7,32 |
| Sertão do Araripe | 6,54 | 7,17 | 5,85 | 5,51 | 8,08 | 6,45 | 10,29 | 6,74 |
| Sertão do São Francisco | 6,98 | 6,48 | 4,83 | 6,63 | 8,18 | 6,10 | 6,28 | 8,48 |
| Sertão do Moxotó | 11,33 | 8,94 | 8,43 | 8,40 | 6,51 | 6,02 | 6,00 | 8,28 |
| Sertão do Pajeú | 7,65 | 6,05 | 6,67 | 7,30 | 5,70 | 6,33 | 4,42 | 4,42 |
| Pernambuco | 10,96 | 10,35 | 9,11 | 9,52 | 10,81 | 10,36 | 8,87 | 9,44 |

Fonte: SDS / Infopol.

Elaboração: Agência CONDEPE/FIDEM.

(1) Em 100 mil habitantes.

(2) Inclusive os CVLI ocorridos em municípios não informados.

1.3 – Comparativo do Número de Vítimas e da Taxa de Criminalidade Violenta Letal e Intencional, segundo as Regiões de Desenvolvimento

A análise espacial dos dados de CVLI, acumulados no período de janeiro a dezembro de 2010 e 2011 (**Tabela 3**), evidenciou duas RD situadas no Agreste Pernambucano em posições antagônicas: o Agreste Setentrional foi destaque na diminuição da quantidade de pessoas vitimadas por CVLI (-47 casos), enquanto o Agreste Central exibiu o maior incremento no saldo entre o número de vítimas dos dois períodos (+46 casos).

A consolidação anual dos casos de CVLI revelou, mais uma vez, a existência de uma concentração na RD Metropolitana (50,86%). Em termos absolutos, o número de pessoas vitimadas por CVLI nesta RD permaneceu estável (passou de 1.779 para 1.783 casos), certamente contribuindo para a estagnação observada no nível da criminalidade violenta em Pernambuco, cujo total caiu de 3.508 para 3.506 (-2 casos), de um ano para o outro.

Afora o Agreste Central e a RD Metropolitana, já citados, igualmente foi identificado um avanço da criminalidade violenta nas seguintes RD: Sertão do Araripe e Sertão do São Francisco (+21 casos, em cada), Sertão Central (+17) e Mata Norte (+3). Por outro lado, além da RD Agreste Setentrional, a criminalidade violenta também recuou nas RD Sertão do Moxotó e do Pajeú (-21 casos, em cada), Mata Sul (-11), Sertão de Itaparica (-8) e Agreste Meridional (-7).

Ainda com relação ao quantitativo de vítimas de CVLI em 2011, a RD Metropolitana ocupou a 1ª posição no *ranking* (1.783 casos), o Agreste Central ocupou o 2º lugar (411), enquanto a Mata Sul figurou em 3º (296), permanecendo as mesmas colocações que vinham sendo apresentadas ao final do ano de 2010. O menor número de pessoas vitimadas por CVLI foi computado no Sertão Central, tanto em 2010 como em 2011 (respectivamente, 26 e 43 casos).

Em Pernambuco, o resultado acumulado das taxas de CVLI nos doze meses de 2011, quando confrontado a igual período de 2010, expressou uma redução total de 1,15%. Sete RD apresentaram reduções percentuais que influenciaram na diminuição da taxa estadual de CVLI, com destaque para as regiões onde a meta do Pacto pela Vida foi superada: Sertão do Moxotó (-27,66%), Sertão do Pajeú (-24,58%), Agreste Setentrional (-23,86%) e Sertão de Itaparica (-16,31%). Nas RD Sertão Central (+64,12%), Sertão do Araripe (+25,95%) e Sertão do São Francisco (+16,55%) foram computadas as maiores elevações nas taxas anuais de CVLI, em termos relativos.

De 2010 para 2011, o *ranking* regional da taxa acumulada de CVLI em Pernambuco sofreu alterações. Embora a RD Metropolitana tenha permanecido na 1ª posição e a Mata Sul na 2ª colocação, o Agreste Central, que estava na 7ª posição em 2010, subiu para a 3ª em 2011. Por sua vez, o menor índice de criminalidade violenta em 2011 foi alcançado pelo Sertão do Pajeú, enquanto em 2010 a menor taxa de CVLI foi encontrada no Sertão Central.

TABELA 3

Número de vítimas de CVLI e taxa de criminalidade violenta letal e intencional em Pernambuco, segundo regiões de desenvolvimento - janeiro a dezembro 2010 / janeiro a dezembro 2011

| Regiões de Desenvolvimento | Vítimas de CVLI | | | | Taxa de CVLI ⁽¹⁾ | | | |
|----------------------------|-------------------------|--|-----------|--------------|-----------------------------|--|--------------|--------------|
| | Janeiro a Dezembro 2010 | Janeiro a Dezembro 2011 ⁽²⁾ | Diferença | | Janeiro a Dezembro 2010 | Janeiro a Dezembro 2011 ⁽²⁾ | Diferença | |
| | | | Absoluta | % | | | Absoluta | % |
| Metropolitana | 1.779 | 1.783 | 4 | 0,22 | 48,24 | 47,86 | -0,38 | -0,79 |
| Mata Norte | 210 | 213 | 3 | 1,43 | 36,37 | 36,64 | 0,27 | 0,74 |
| Mata Sul | 307 | 296 | -11 | -3,58 | 41,87 | 39,96 | -1,90 | -4,56 |
| Agreste Central | 365 | 411 | 46 | 12,60 | 34,83 | 38,75 | 3,92 | 11,25 |
| Agreste Meridional | 210 | 203 | -7 | -3,33 | 32,78 | 31,44 | -1,33 | -4,09 |
| Agreste Setentrional | 207 | 160 | -47 | -22,71 | 39,32 | 29,94 | -9,38 | -23,86 |
| Sertão Central | 26 | 43 | 17 | 65,38 | 15,19 | 24,93 | 9,75 | 64,12 |
| Sertão de Itaparica | 53 | 45 | -8 | -15,09 | 39,54 | 33,09 | -6,45 | -16,31 |
| Sertão do Araripe | 77 | 98 | 21 | 27,27 | 25,05 | 31,55 | 6,50 | 25,95 |
| Sertão do São Francisco | 108 | 129 | 21 | 19,44 | 24,89 | 29,01 | 4,12 | 16,55 |
| Sertão do Moxotó | 79 | 58 | -21 | -26,58 | 37,06 | 26,81 | -10,25 | -27,66 |
| Sertão do Pajeú | 87 | 66 | -21 | -24,14 | 27,66 | 20,86 | -6,80 | -24,58 |
| Pernambuco | 3.508 | 3.506 | -2 | -0,06 | 39,92 | 39,46 | -0,46 | -1,15 |

Fonte: SDS / Infopol.

Elaboração: Agência CONDEPE/FIDEM.

(1) Em 100 mil habitantes.

(2) Inclusive os CVLI ocorridos em municípios não informados.

1.4 - Distribuição Percentual do Número Acumulado de Vítimas de Crime Violento Letal e Intencional, por Faixa Etária, segundo as Regiões de Desenvolvimento

A **Tabela 4** apresenta a distribuição percentual do número de vítimas de CVLI contabilizado nos períodos de janeiro a dezembro de 2010 e 2011, em Pernambuco, por faixa etária. Conforme já foi observado em Boletins anteriores, em 2011 também foram encontrados cerca de 90% dos casos de CVLI compreendidos entre duas faixas etárias: 18 a 30 anos e 31 a 65 anos. O número de pessoas vitimadas por CVLI esteve mais concentrado na faixa de 18 a 30 anos de idade, representando 52,20% do total apurado para o Estado, em 2011. A segunda faixa destacada, de 31 a 65 anos, permaneceu, em termos relativos, quase no mesmo patamar alcançado em 2010 (36,48%).

A participação dos casos de CVLI entre os adultos jovens na RD Metropolitana correspondeu a 59,58%, no período acumulado de janeiro a dezembro de 2010, e a 58,72%, no mesmo período em 2011. Na faixa etária de 18 a 30 anos também foi registrada uma participação elevada dos CVLI cometidos no Sertão do Araripe, em 2011 (53,06%). Cabe ressaltar que o percentual de adultos vitimados no Sertão do Pajeú atingiu 56,06% do total dos CVLI registrados nesta RD em 2011.

TABELA 4

Distribuição percentual do número acumulado de vítimas de crime violento letal e intencional em Pernambuco, por faixa etária, segundo regiões de desenvolvimento - 2010 / 2011

| Regiões de Desenvolvimento | 2010 | | | | | | | 2011 | | | | | | |
|----------------------------|--------------|------------------|--------------|--------------|--------------|------------------|----------------|---------------------------|------------------|--------------|--------------|--------------|------------------|----------------|
| | Total CVLI | Faixa Etária (%) | | | | | | Total CVLI ⁽¹⁾ | Faixa Etária (%) | | | | | |
| | | Até 12 Anos | 13 a 17 anos | 18 a 30 anos | 31 a 65 anos | Acima de 65 anos | Idade Ignorada | | Até 12 Anos | 13 a 17 anos | 18 a 30 anos | 31 a 65 anos | Acima de 65 anos | Idade Ignorada |
| Metropolitana | 1.779 | 0,34 | 10,06 | 59,58 | 28,33 | 1,12 | 0,56 | 1.783 | 0,39 | 8,69 | 58,72 | 30,34 | 0,73 | 1,12 |
| Mata Norte | 210 | 0,95 | 4,29 | 57,62 | 34,76 | 1,43 | 0,95 | 213 | 0,94 | 9,86 | 50,23 | 37,09 | 1,41 | 0,47 |
| Mata Sul | 307 | 0 | 5,21 | 47,23 | 46,25 | 0,33 | 0,98 | 296 | 0 | 8,45 | 44,93 | 42,91 | 2,70 | 1,01 |
| Agreste Central | 365 | 0,27 | 7,40 | 49,04 | 39,18 | 3,29 | 0,82 | 411 | 0,49 | 9,73 | 45,26 | 38,93 | 2,92 | 2,68 |
| Agreste Meridional | 210 | 0,48 | 7,62 | 40,48 | 46,19 | 5,24 | 0 | 203 | 2,46 | 5,42 | 35,96 | 51,72 | 1,97 | 2,46 |
| Agreste Setentrional | 207 | 0,97 | 8,70 | 50,24 | 38,65 | 0,97 | 0,48 | 160 | 1,25 | 5,63 | 50,63 | 39,38 | 2,50 | 0,63 |
| Sertão Central | 26 | 0 | 3,85 | 38,46 | 50,00 | 7,69 | 0 | 43 | 0 | 2,33 | 48,84 | 44,19 | 4,65 | 0 |
| Sertão de Itaparica | 53 | 1,89 | 11,32 | 33,96 | 49,06 | 3,77 | 0 | 45 | 2,22 | 2,22 | 40,00 | 53,33 | 0 | 2,22 |
| Sertão do Araripe | 77 | 0 | 6,49 | 49,35 | 42,86 | 0 | 1,30 | 98 | 1,02 | 5,10 | 53,06 | 37,76 | 1,02 | 2,04 |
| Sertão do São Francisco | 108 | 0,93 | 5,56 | 46,30 | 45,37 | 0,93 | 0,93 | 129 | 0,78 | 3,10 | 50,39 | 43,41 | 2,33 | 0 |
| Sertão do Moxotó | 79 | 0 | 8,86 | 44,30 | 43,04 | 3,80 | 0 | 58 | 0 | 6,90 | 39,66 | 51,72 | 0 | 1,72 |
| Sertão do Pajeú | 87 | 0 | 8,05 | 39,08 | 45,98 | 5,75 | 1,15 | 66 | 0 | 3,03 | 36,36 | 56,06 | 4,55 | 0 |
| Pernambuco | 3.508 | 0,40 | 8,47 | 53,56 | 35,18 | 1,77 | 0,63 | 3.506 | 0,60 | 7,93 | 52,20 | 36,48 | 1,51 | 1,28 |

Fonte: SDS / Infopol.

Elaboração: Agência CONDEPE/FIDEM.

(1) Inclusive os CVLI ocorridos em municípios não informados.

1.5 – Número Acumulado de Vítimas de Crime Violento Letal e Intencional, por Sexo, segundo as Regiões de Desenvolvimento

Analisando os números de CVLI do ponto de vista do gênero, segundo as RD, a **Tabela 5** confirma, mais uma vez, o predomínio de vítimas do sexo masculino. Em 2011, os homens vitimados representaram 92,13%, enquanto a participação das vítimas do sexo feminino ficou restrita a 7,87%. No comparativo do número acumulado de vítimas de janeiro a dezembro de 2011 com igual período de 2010, houve uma redução de 0,77% nas vítimas do sexo masculino e um aumento de 9,96% na quantidade de mulheres vitimadas por CVLI, significando que foram computados menos 25 casos de CVLI masculino e acrescentados mais 25 crimes contra as mulheres.

O número de pessoas vitimadas por CVLI de ambos os sexos continua concentrado na RD Metropolitana. Em 2011, os 1.646 homens e as 137 mulheres que foram vítimas de CVLI na RD Metropolitana equivaleram, respectivamente, a 50,96% e a 49,64% em relação ao total de vítimas de cada sexo apurado em Pernambuco.

A RD Agreste Central exibiu, em 2011, o 2º maior número de homens vitimados por CVLI (373 vítimas masculinas), enquanto a RD Mata Sul ocupou a 3ª posição (272 casos). Quanto às vítimas do sexo feminino, novamente aparecem o Agreste Central no 2º lugar (38 mulheres vitimadas) e a Mata Sul na 3ª colocação (24 casos). Por sua vez, na RD Sertão Central foi contabilizado o menor número de homens vitimados por CVLI (39 casos), enquanto que no Sertão do Moxotó foi encontrada a menor quantidade de casos de CVLI feminino (3 casos).

TABELA 5

Número de vítimas de crime violento letal e intencional em Pernambuco, por sexo, segundo regiões de desenvolvimento - 2010 / 2011

| Regiões de Desenvolvimento | Vítimas de CVLI | | | | | |
|----------------------------|----------------------|--------------|------------|---------------------|--------------|------------|
| | 2010 | | | 2011 ⁽²⁾ | | |
| | Total ⁽¹⁾ | Homem | Mulher | Total | Homem | Mulher |
| Metropolitana | 1.779 | 1.650 | 128 | 1.783 | 1.646 | 137 |
| Mata Norte | 210 | 200 | 10 | 213 | 200 | 13 |
| Mata Sul | 307 | 284 | 22 | 296 | 272 | 24 |
| Agreste Central | 365 | 333 | 32 | 411 | 373 | 38 |
| Agreste Meridional | 210 | 196 | 14 | 203 | 180 | 23 |
| Agreste Setentrional | 207 | 192 | 15 | 160 | 151 | 9 |
| Sertão Central | 26 | 26 | 0 | 43 | 39 | 4 |
| Sertão de Itaparica | 53 | 49 | 4 | 45 | 40 | 5 |
| Sertão do Araripe | 77 | 71 | 6 | 98 | 93 | 5 |
| Sertão do São Francisco | 108 | 98 | 10 | 129 | 122 | 7 |
| Sertão do Moxotó | 79 | 75 | 4 | 58 | 55 | 3 |
| Sertão do Pajeú | 87 | 81 | 6 | 66 | 58 | 8 |
| Pernambuco | 3.508 | 3.255 | 251 | 3.506 | 3.230 | 276 |

Fonte: SDS / Infopol.

Elaboração: Agência CONDEPE/FIDEM.

(1) Inclusive os CVLI praticados contra pessoas de sexo desconhecido.

(2) Inclusive os CVLI ocorridos em municípios não informados.

1.6 – Número Acumulado de Vítimas de Crime Violento Letal e Intencional, por Natureza do Crime, segundo as Regiões de Desenvolvimento

Em 2011, assim como em 2010, o número de homicídios superou os latrocínios e lesões corporais seguidas de morte - LCSM em todo o Estado. Ao representar 96% dos crimes contra a vida, o homicídio doloso vem respondendo pela quase totalidade dos delitos agrupados na categoria de CVLI, em Pernambuco, tendo crescido de 3.351 para 3.375 casos, nos períodos em análise. A distribuição espacial dos CVLI por natureza do crime revela a mesma tendência à concentração de pessoas vitimadas por homicídio doloso em todas as RD (**Tabela 6**).

Quanto às outras duas categorias de CVLI, o quantitativo de pessoas vitimadas por latrocínio caiu de 127 para 82 casos (-35,43%), enquanto o total de vítimas de LCSM sofreu incremento de 30 para 49 casos (+63,33%), nos períodos em análise. Outra vez chama a atenção a RD Metropolitana, onde aconteceu a maioria dos homicídios dolosos (50,96%), dos latrocínios (42,68%) e das LCSM (57,14%), em 2011.

Embora a LCSM ocorra com menor frequência do que os outros tipos de crime, na RD Metropolitana o número de casos triplicou nos períodos considerados (passou de 9 para 28 casos), enquanto na RD Agreste Central o número de pessoas vitimadas experimentou uma redução de 50% (caiu de 10 para 5 casos).

TABELA 6

Número acumulado de vítimas de crime violento letal e intencional em Pernambuco, por natureza do crime, segundo regiões de desenvolvimento - 2010 / 2011

| Regiões de Desenvolvimento | 2010 | | | | 2011 | | | |
|----------------------------|--------------|-------------------|------------|---------------------------------|---------------------------|-------------------|------------|---------------------------------|
| | Total CVLI | Natureza do Crime | | | Total CVLI ⁽¹⁾ | Natureza do Crime | | |
| | | Homicídio | Latrocínio | Lesão Corporal Seguida de Morte | | Homicídio | Latrocínio | Lesão Corporal Seguida de Morte |
| Metropolitana | 1.779 | 1.737 | 33 | 9 | 1.783 | 1.720 | 35 | 28 |
| Mata Norte | 210 | 194 | 12 | 4 | 213 | 206 | 5 | 2 |
| Mata Sul | 307 | 291 | 15 | 1 | 296 | 280 | 9 | 7 |
| Agreste Central | 365 | 330 | 25 | 10 | 411 | 384 | 22 | 5 |
| Agreste Meridional | 210 | 197 | 12 | 1 | 203 | 199 | 2 | 2 |
| Agreste Setentrional | 207 | 193 | 13 | 1 | 160 | 158 | 1 | 1 |
| Sertão Central | 26 | 24 | 2 | 0 | 43 | 41 | 0 | 2 |
| Sertão de Itaparica | 53 | 49 | 4 | 0 | 45 | 45 | 0 | 0 |
| Sertão do Araripe | 77 | 76 | 1 | 0 | 98 | 97 | 1 | 0 |
| Sertão do São Francisco | 108 | 103 | 4 | 1 | 129 | 124 | 5 | 0 |
| Sertão do Moxotó | 79 | 75 | 3 | 1 | 58 | 56 | 1 | 1 |
| Sertão do Pajeú | 87 | 82 | 3 | 2 | 66 | 64 | 1 | 1 |
| Pernambuco | 3.508 | 3.351 | 127 | 30 | 3.506 | 3.375 | 82 | 49 |

Fonte: SDS / Infopol.

Elaboração: Agência CONDEPE/FIDEM.

(1) Inclusive os CVLI ocorridos em municípios não informados.

1.7 - Número Acumulado de Vítimas de Crime Violento Letal e Intencional, por Tipo de Arma, segundo as Regiões de Desenvolvimento

A **Tabela 7** expressa uma predominância dos crimes cometidos com arma de fogo em Pernambuco, os quais participaram em 2011 com 74,13% do total de CVLI, enquanto a arma branca foi empregada em 14,86% e o outro tipo de objeto em 11,01% dos crimes violentos. Contudo, foi observado que os CVLI cometidos mediante o uso de arma de fogo diminuíram de 2.650 para 2.599 casos, enquanto o número de crimes praticados com a utilização de outros tipos de armas subiu nos períodos em pauta: os CVLI perpetrados com arma branca passaram de 483 para 521 casos e com outro tipo de objeto aumentaram de 375 para 386 casos.

Do total de crimes praticados com arma de fogo no Estado, mais da metade foi cometido na RD Metropolitana (55,75%), sendo que este tipo de arma foi utilizado em 81,27% dos CVLI cometidos nesta RD, em 2011.

Quanto às demais RD, novamente foi anotado o crescimento do uso da arma de fogo nas mesmas onde houve o incremento no número acumulado de CVLI, conforme assinalado na análise da **Tabela 3**: Mata Norte, Agreste Central, Sertão Central, Sertão do Araripe e Sertão do São Francisco.

Em algumas RD foi comprovada a queda simultânea dos CVLI nas três categorias de armas: Agreste Setentrional, Sertão do Moxotó e Sertão do Pajeú. Por outro lado, no Agreste Central, no Sertão Central e no Sertão do São Francisco foi constatado o aumento combinado no número acumulado de vítimas nas três categorias de armas.

TABELA 7

Número acumulado de vítimas de crime violento letal e intencional em Pernambuco, por tipo de arma, segundo regiões de desenvolvimento - 2010 / 2011

| Regiões de Desenvolvimento | 2010 | | | | 2011 | | | |
|----------------------------|--------------|--------------|--------------|----------------------|---------------------------|--------------|--------------|----------------------|
| | Total CVLI | Tipo de Arma | | | Total CVLI ⁽¹⁾ | Tipo de Arma | | |
| | | Arma Branca | Arma de Fogo | Outro Tipo de Objeto | | Arma Branca | Arma de Fogo | Outro Tipo de Objeto |
| Metropolitana | 1.779 | 134 | 1.477 | 168 | 1.783 | 165 | 1.449 | 169 |
| Mata Norte | 210 | 53 | 137 | 20 | 213 | 40 | 154 | 19 |
| Mata Sul | 307 | 74 | 209 | 24 | 296 | 77 | 174 | 45 |
| Agreste Central | 365 | 61 | 260 | 44 | 411 | 74 | 290 | 47 |
| Agreste Meridional | 210 | 32 | 147 | 31 | 203 | 47 | 125 | 31 |
| Agreste Setentrional | 207 | 40 | 145 | 22 | 160 | 24 | 123 | 13 |
| Sertão Central | 26 | 7 | 16 | 3 | 43 | 9 | 27 | 7 |
| Sertão de Itaparica | 53 | 5 | 39 | 9 | 45 | 6 | 33 | 6 |
| Sertão do Araripe | 77 | 14 | 46 | 17 | 98 | 20 | 61 | 17 |
| Sertão do São Francisco | 108 | 20 | 74 | 14 | 129 | 27 | 85 | 17 |
| Sertão do Moxotó | 79 | 20 | 50 | 9 | 58 | 16 | 38 | 4 |
| Sertão do Pajeú | 87 | 23 | 50 | 14 | 66 | 15 | 40 | 11 |
| Pernambuco | 3.508 | 483 | 2.650 | 375 | 3.506 | 521 | 2.599 | 386 |

Fonte: SDS / Infopol .

Elaboração: Agência CONDEPE/FIDEM.

(1) Inclusive os CVLI ocorridos em municípios não informados.

2. Criminalidade Violenta Letal e Intencional nos Municípios de Pernambuco

2.1 – Número Trimestral de Vítimas de Crime Violento Letal e Intencional, segundo o Tamanho da População

Acorde o fato assinalado em outros Boletins, o número de pessoas vitimadas por CVLI está concentrado nos municípios com população acima de 100 mil habitantes (**Tabela 8**). No quarto trimestre de 2011, 56,89% dos casos foram registrados nos municípios pernambucanos de maior porte populacional, os quais detêm aproximadamente 48% dos habitantes do Estado. A categoria de municípios “até 20 mil habitantes” permaneceu com o menor número trimestral de casos de CVLI, enquanto que no grupamento de municípios com “mais de 20 mil até 50 mil habitantes” foi verificada a segunda maior frequência de crimes violentos.

Na relação dos municípios com “mais de 100 mil habitantes” foi observado que, no último trimestre de 2011, Recife e Jaboatão dos Guararapes ocuparam as mesmas posições dos trimestres anteriores: Recife em 1º lugar (189 casos) e Jaboatão dos Guararapes em 2º lugar (60 casos). A 3ª colocação passou a ser ocupada pelo Cabo de Santo Agostinho (46 casos), em substituição a Olinda, que caiu para a 5ª posição (39 casos). Por outro lado, o município de Garanhuns apresentou o menor número trimestral de vítimas de CVLI (4 casos), exibindo uma sequência de resultados decrescentes ao longo de 2011.

No comparativo do último trimestre de 2010 com período idêntico de 2011, vale destacar que sete municípios dos mais populosos exibiram números crescentes de CVLI: Cabo de Santo Agostinho, Camaragibe, Caruaru, Paulista, Petrolina, Recife e São Lourenço da Mata. Já nos municípios de Garanhuns, Igarassu, Jaboatão dos Guararapes, Olinda e Vitória de Santo Antão houve retração no número trimestral de vítimas de CVLI.

TABELA 8

Número de vítimas de crime violento letal e intencional em Pernambuco, segundo tamanho de população - 1º ao 4º trimestre 2010/ 1º ao 4º trimestre 2011

| Tamanho de População e Município | Vítimas de CVLI | | | | | | | |
|----------------------------------|-----------------|------------|------------|------------|---------------------|------------|------------|------------|
| | 2010 | | | | 2011 ⁽¹⁾ | | | |
| | 1º Trim | 2º Trim | 3º Trim | 4º Trim | 1º Trim | 2º Trim | 3º Trim | 4º Trim |
| Até 20 mil hab. | 88 | 76 | 70 | 72 | 80 | 85 | 55 | 59 |
| Mais de 20 mil a 50 mil hab. | 191 | 197 | 146 | 176 | 194 | 186 | 157 | 187 |
| Mais de 50 mil a 100 mil hab. | 152 | 141 | 131 | 139 | 152 | 129 | 138 | 117 |
| Mais de 100 mil hab. | 528 | 494 | 454 | 453 | 530 | 519 | 438 | 479 |
| Cabo de Santo Agostinho | 27 | 47 | 34 | 28 | 46 | 42 | 25 | 46 |
| Camaraçipe | 15 | 14 | 14 | 8 | 13 | 13 | 9 | 9 |
| Caruaru | 37 | 21 | 35 | 32 | 31 | 46 | 35 | 40 |
| Garanhuns | 7 | 14 | 15 | 13 | 10 | 8 | 6 | 4 |
| Igarassu | 15 | 10 | 13 | 14 | 15 | 17 | 9 | 9 |
| Jaboatão dos Guararapes | 103 | 89 | 75 | 72 | 94 | 103 | 90 | 60 |
| Olinda | 72 | 51 | 37 | 40 | 38 | 37 | 45 | 39 |
| Paulista | 31 | 31 | 29 | 27 | 32 | 42 | 34 | 31 |
| Petrolina | 20 | 20 | 17 | 21 | 27 | 17 | 22 | 26 |
| Recife | 172 | 174 | 164 | 170 | 193 | 175 | 135 | 189 |
| São Lourenço da Mata | 8 | 8 | 6 | 8 | 8 | 3 | 9 | 10 |
| Vitória de Santo Antão | 21 | 15 | 15 | 20 | 23 | 16 | 19 | 16 |
| Pernambuco | 959 | 908 | 801 | 840 | 956 | 919 | 789 | 842 |

Fonte: SDS / Infopol.

Elaboração: Agência CONDEPE/FIDEM.

(1) Inclusive os CVLI ocorridos em municípios não informados.

2.2 – Taxa Trimestral de Criminalidade Violenta Letal e Intencional, segundo o Tamanho da População

As taxas trimestrais de CVLI foram estratificadas na **Tabela 9**, de acordo com o tamanho da população dos municípios. O grupo formado pelos doze municípios com maior população continuou apresentando taxas superiores àquelas calculadas para o Estado em todos os períodos analisados. Em contraponto, as outras três categorias de tamanho da população obtiveram resultados proporcionalmente inferiores aos do parâmetro estadual, excetuando, em 2011, o grupamento composto pelos municípios com “mais de 50 mil até 100 mil habitantes” no terceiro trimestre e o de “mais de 20 mil até 50 mil habitantes” no último trimestre.

No comparativo do quarto trimestre de 2011 com o mesmo período de 2010, foi observada a diminuição da criminalidade violenta em cinco dos doze municípios com “mais de 100 mil habitantes”, acorde o comportamento apontado pelos números de CVLI (item 2.1). Por sua vez, são listados a seguir os municípios onde proporcionalmente foi mais significativa a redução na taxa de CVLI: Garanhuns (caiu de 10,02 para 3,06 por 100 mil habitantes), Igarassu (de 13,65 para 8,59), Vitória de Santo Antão (de 15,28 para 12,10) e Jaboatão dos Guararapes (de 11,14 para 9,19).

Ainda com relação aos municípios de maior porte populacional, considerando o quarto trimestre de 2011, foi verificado que o Cabo de Santo Agostinho manteve a liderança em termos deste indicador (24,26 por 100 mil habitantes), seguido pelo município de Caruaru (12,36 por 100 mil habitantes), ficando o Recife na 3ª colocação (12,18 por 100 mil habitantes). Cabe frisar que, no quarto trimestre de 2010, Camaragibe exibia a menor taxa de CVLI, sendo que, no último trimestre de 2011, o destaque coube ao município de Garanhuns.

TABELA 9

Taxa trimestral de criminalidade violenta letal e intencional em Pernambuco, segundo tamanho de população - 1º ao 4º trimestre 2010/ 1º ao 4º trimestre 2011

| Tamanho de População e Município | Taxa de Criminalidade Violenta Letal e Intencional (CVLI) ⁽¹⁾ | | | | | | | |
|----------------------------------|--|--------------|--------------|--------------|---------------------|--------------|--------------|--------------|
| | 2010 | | | | 2011 ⁽²⁾ | | | |
| | 1º Trim | 2º Trim | 3º Trim | 4º Trim | 1º Trim | 2º Trim | 3º Trim | 4º Trim |
| Até 20 mil hab. | 8,33 | 7,18 | 6,60 | 6,78 | 7,52 | 7,97 | 5,15 | 5,51 |
| Mais de 20 mil a 50 mil hab. | 9,90 | 10,18 | 7,53 | 9,05 | 9,95 | 9,52 | 8,01 | 9,52 |
| Mais de 50 mil a 100 mil hab. | 9,97 | 9,22 | 8,54 | 9,03 | 9,85 | 8,33 | 8,88 | 7,51 |
| Mais de 100 mil hab. | 12,46 | 11,63 | 10,65 | 10,60 | 12,36 | 12,07 | 10,16 | 11,08 |
| Cabo de Santo Agostinho | 14,72 | 25,51 | 18,37 | 15,05 | 24,61 | 22,37 | 13,25 | 24,26 |
| Camaragibe | 10,44 | 9,72 | 9,69 | 5,52 | 8,94 | 8,92 | 6,16 | 6,14 |
| Caruaru | 11,88 | 6,70 | 11,11 | 10,11 | 9,74 | 14,37 | 10,87 | 12,36 |
| Garanhuns | 5,44 | 10,85 | 11,59 | 10,02 | 7,69 | 6,14 | 4,59 | 3,06 |
| Igarassu | 14,87 | 9,86 | 12,75 | 13,65 | 14,55 | 16,40 | 8,64 | 8,59 |
| Jaboatão dos Guararapes | 16,06 | 13,84 | 11,63 | 11,14 | 14,51 | 15,85 | 13,82 | 9,19 |
| Olinda | 19,19 | 13,59 | 9,85 | 10,65 | 10,11 | 9,84 | 11,96 | 10,36 |
| Paulista | 10,38 | 10,35 | 9,65 | 8,95 | 10,57 | 13,83 | 11,16 | 10,14 |
| Petrolina | 6,90 | 6,85 | 5,78 | 7,09 | 9,05 | 5,65 | 7,26 | 8,52 |
| Recife | 11,23 | 11,34 | 10,67 | 11,04 | 12,51 | 11,32 | 8,72 | 12,18 |
| São Lourenço da Mata | 7,82 | 7,80 | 5,83 | 7,75 | 7,72 | 2,89 | 8,63 | 9,56 |
| Vitória de Santo Antão | 16,17 | 11,52 | 11,49 | 15,28 | 17,53 | 12,16 | 14,40 | 12,10 |
| Pernambuco | 10,96 | 10,35 | 9,11 | 9,52 | 10,81 | 10,36 | 8,87 | 9,44 |

Fonte: SDS / Infopol.

Elaboração: Agência CONDEPE/FIDEM.

(1) Em 100 mil habitantes.

(2) Inclusive os CVLI ocorridos em municípios não informados.

2.3 – Comparativo do Número de Vítimas e da Taxa de Criminalidade Violenta Letal e Intencional, segundo o Tamanho da População

A análise dos dados acumulados no período de janeiro a dezembro, em 2010 e 2011, revelou a diminuição tanto no número de vítimas de CVLI como na taxa de criminalidade violenta letal e intencional em duas categorias de tamanho de municípios: “até 20 mil habitantes” e “mais de 50 mil até 100 mil habitantes” (**Tabela 10**). O decréscimo no número de pessoas vitimadas foi idêntico em ambos os grupamentos (-27 casos), enquanto em termos da taxa de CVLI, foi mais expressivo no grupamento composto pelos municípios de menor porte populacional (-9,49%), o qual reúne 83 municípios e 12% da população estadual.

Na categoria de municípios com “mais de 100 mil habitantes”, apesar dos dados consolidados demonstrarem certa estabilidade, foi observado que os níveis de criminalidade violenta letal e intencional aumentaram significativamente no Cabo de Santo Agostinho, Caruaru, Paulista e Petrolina, seja em relação ao número de pessoas vitimadas, seja em termos da taxa de CVLI, comparando 2011 a 2010. No resultado cumulativo da taxa de CVLI, o município do Cabo de Santo Agostinho permaneceu no topo do *ranking*, com 84,40 vítimas por 100 mil habitantes, secundado por Vitória de Santo Antão (56,15 por 100 mil habitantes), figurando Jaboatão dos Guararapes na 3ª colocação (53,32 por 100 mil habitantes).

Quanto ao número de pessoas vitimadas por CVLI, os maiores decréscimos aconteceram em Olinda (-41 casos), Garanhuns (-21) e Camaragibe (-7), municípios que também obtiveram percentuais de redução na taxa de CVLI acima da meta de 12% estabelecida no PPV. Vale ressaltar que Garanhuns, em 2011, contabilizou o menor número de vítimas (28 casos) e a menor taxa de CVLI (21,45 por 100 mil habitantes). O município do Recife, com 692 pessoas vitimadas, respondeu por quase um quinto dos casos de CVLI registrados no Estado de janeiro a dezembro de 2011, sendo habitado por cerca de um milhão e meio de pessoas, o que representa, aproximadamente, 17% da população pernambucana.

TABELA 10

Número de vítimas e taxa de criminalidade violenta letal e intencional em Pernambuco, segundo tamanho de população - janeiro a dezembro 2010 / janeiro a dezembro 2011

| Tamanho de População e Município | Vítimas de CVLI | | | | Taxa de CVLI ⁽¹⁾ | | | |
|----------------------------------|-------------------------|--|-----------|--------------|-----------------------------|--|--------------|--------------|
| | Janeiro a Dezembro 2010 | Janeiro a Dezembro 2011 ⁽²⁾ | Diferença | | Janeiro a Dezembro 2010 | Janeiro a Dezembro 2011 ⁽²⁾ | Diferença | |
| | | | Absoluta | % | | | Absoluta | % |
| Até 20 mil hab. | 306 | 279 | -27 | -8,82 | 28,87 | 26,13 | -2,74 | -9,49 |
| Mais de 20 mil a 50 mil hab. | 710 | 724 | 14 | 1,97 | 36,63 | 36,99 | 0,35 | 0,98 |
| Mais de 50 mil a 100 mil hab. | 563 | 536 | -27 | -4,80 | 36,73 | 34,54 | -2,18 | -5,96 |
| Mais de 100 mil hab. | 1.929 | 1.966 | 37 | 1,92 | 45,31 | 45,64 | 0,33 | 0,73 |
| Cabo de Santo Agostinho | 136 | 159 | 23 | 16,91 | 73,58 | 84,40 | 10,82 | 14,71 |
| Camaragibe | 51 | 44 | -7 | -13,73 | 35,33 | 30,13 | -5,20 | -14,72 |
| Caruaru | 125 | 152 | 27 | 21,60 | 39,76 | 47,31 | 7,55 | 18,99 |
| Garanhuns | 49 | 28 | -21 | -42,86 | 37,90 | 21,45 | -16,45 | -43,40 |
| Igarassu | 52 | 50 | -2 | -3,85 | 51,08 | 48,07 | -3,01 | -5,89 |
| Jaboatão dos Guararapes | 339 | 347 | 8 | 2,36 | 52,63 | 53,32 | 0,69 | 1,31 |
| Olinda | 200 | 159 | -41 | -20,50 | 53,26 | 42,26 | -11,01 | -20,65 |
| Paulista | 118 | 139 | 21 | 17,80 | 39,30 | 45,66 | 6,37 | 16,18 |
| Petrolina | 78 | 92 | 14 | 17,95 | 26,59 | 30,44 | 3,85 | 14,48 |
| Recife | 680 | 692 | 12 | 1,76 | 44,27 | 44,71 | 0,44 | 0,99 |
| São Lourenço da Mata | 30 | 30 | 0 | 0 | 29,17 | 28,79 | -0,38 | -1,30 |
| Vitória de Santo Antão | 71 | 74 | 3 | 4,23 | 54,44 | 56,15 | 1,71 | 3,14 |
| Pernambuco | 3.508 | 3.506 | -2 | -0,06 | 39,92 | 39,46 | -0,46 | -1,15 |

Fonte: SDS / Infopol.

Elaboração: Agência CONDEPE/FIDEM.

(1) Em 100 mil habitantes.

(2) Inclusive os CVLI ocorridos em municípios não informados.

2.4 - Distribuição Percentual do Número Acumulado de Vítimas de Crime Violento Letal e Intencional, por Faixa Etária, segundo o Tamanho da População

A observação da percentagem de vítimas de CVLI distribuída por faixas etárias (**Tabela 11**) mostra que na categoria de municípios com “mais de 100 mil habitantes” o número de pessoas vitimadas está ainda mais concentrado na faixa etária de 18 a 30 anos do que o resultado apresentado para o Estado como um todo (56,66% e 52,20%, respectivamente, em 2011). Os percentuais encontrados nesta faixa etária para os outros grupamentos de tamanho de municípios ficaram sempre abaixo da participação no contexto estadual, tanto em 2010 como em 2011.

Com relação à segunda faixa etária de maior frequência em Pernambuco (31 a 65 anos), ela tem mais relevância no grupamento de municípios com “até 20 mil habitantes”, uma vez que nela estavam congregados, em 2011, 47,31% dos casos de CVLI da citada categoria.

Em 2011, nos doze municípios com maior população no Estado predominaram os casos de CVLI classificados na faixa etária de 18 a 30 anos. As participações mais elevadas foram as de Camaragibe (63,64%), Cabo de Santo Agostinho (62,26%), Recife (61,56%) e Olinda (60,38%). A exceção foi representada pelo município de Garanhuns, onde foi verificada a maior proporção de vítimas de CVLI que tinham idades compreendidas entre 31 e 65 anos (50,00%).

Em Pernambuco, as participações percentuais das faixas etárias extremas permaneceram estáveis de 2010 para 2011. As duas faixas iniciais, que correspondem às idades até 12 anos e de 13 a 17 anos, somaram 8,87% e 8,53%, nos períodos analisados. Quanto às pessoas vitimadas por CVLI com idade acima de 65 anos, elas representaram 1,77% e 1,51%, nesses mesmos anos.

TABELA 11

Distribuição percentual do número acumulado de vítimas de crime violento letal e intencional em Pernambuco, por faixa etária, segundo tamanho de população - 2010 / 2011

| Tamanho de População e Município | 2010 | | | | | | | 2011 | | | | | | |
|----------------------------------|--------------|------------------|--------------|--------------|--------------|------------------|----------------|---------------------------|------------------|--------------|--------------|--------------|------------------|----------------|
| | Total CVLI | Faixa Etária (%) | | | | | | Total CVLI ⁽¹⁾ | Faixa Etária (%) | | | | | |
| | | Até 12 Anos | 13 a 17 anos | 18 a 30 anos | 31 a 65 anos | Acima de 65 anos | Idade Ignorada | | Até 12 Anos | 13 a 17 anos | 18 a 30 anos | 31 a 65 anos | Acima de 65 anos | Idade Ignorada |
| Até 20 mil hab. | 306 | 0,33 | 5,56 | 42,16 | 47,39 | 4,25 | 0,33 | 279 | 0,36 | 5,73 | 42,29 | 47,31 | 2,87 | 1,43 |
| Mais de 20 mil a 50 mil hab. | 710 | 0,42 | 5,49 | 47,89 | 43,38 | 2,25 | 0,56 | 724 | 1,10 | 6,63 | 45,03 | 43,78 | 2,21 | 1,24 |
| Mais de 50 mil a 100 mil hab. | 563 | 0,71 | 9,59 | 50,44 | 37,12 | 1,24 | 0,89 | 536 | 0,56 | 5,41 | 50,75 | 40,49 | 1,49 | 1,31 |
| Mais de 100 mil hab. | 1.929 | 0,31 | 9,69 | 58,37 | 29,65 | 1,35 | 0,62 | 1.966 | 0,46 | 9,41 | 56,66 | 31,13 | 1,07 | 1,27 |
| Cabo de Santo Agostinho | 136 | 0 | 6,62 | 62,50 | 29,41 | 0,74 | 0,74 | 159 | 0,63 | 7,55 | 62,26 | 27,67 | 1,26 | 0,63 |
| Camaragibe | 51 | 0 | 7,84 | 49,02 | 43,14 | 0 | 0 | 44 | 0 | 11,36 | 63,64 | 22,73 | 0 | 2,27 |
| Caruaru | 125 | 0 | 9,60 | 61,60 | 25,60 | 1,60 | 1,60 | 152 | 1,32 | 14,47 | 43,42 | 35,53 | 1,97 | 3,29 |
| Garanhuns | 49 | 0 | 12,24 | 38,78 | 40,82 | 8,16 | 0 | 28 | 0 | 7,14 | 42,86 | 50,00 | 0 | 0 |
| Igarassu | 52 | 0 | 9,62 | 65,38 | 23,08 | 0 | 1,92 | 50 | 0 | 4,00 | 52,00 | 42,00 | 2,00 | 0 |
| Jaboatão dos Guararapes | 339 | 0,29 | 7,96 | 62,83 | 28,02 | 0,59 | 0,29 | 347 | 0,86 | 9,80 | 54,18 | 33,14 | 0,86 | 1,15 |
| Olinda | 200 | 1,50 | 13,00 | 58,50 | 26,50 | 0,50 | 0 | 159 | 0,63 | 14,47 | 60,38 | 22,01 | 0,63 | 1,89 |
| Paulista | 118 | 0 | 10,17 | 55,93 | 32,20 | 1,69 | 0 | 139 | 0 | 9,35 | 56,12 | 33,09 | 0 | 1,44 |
| Petrolina | 78 | 0 | 6,41 | 51,28 | 41,03 | 0 | 1,28 | 92 | 1,09 | 4,35 | 53,26 | 39,13 | 2,17 | 0 |
| Recife | 680 | 0,29 | 10,59 | 59,56 | 27,06 | 1,76 | 0,74 | 692 | 0,14 | 8,24 | 61,56 | 28,18 | 0,72 | 1,16 |
| São Lourenço da Mata | 30 | 0 | 16,67 | 50,00 | 30,00 | 3,33 | 0 | 30 | 0 | 6,67 | 46,67 | 40,00 | 3,33 | 3,33 |
| Vitória de Santo Antão | 71 | 0 | 5,63 | 42,25 | 49,30 | 1,41 | 1,41 | 74 | 0 | 12,16 | 43,24 | 40,54 | 4,05 | 0 |
| Pernambuco | 3.508 | 0,40 | 8,47 | 53,56 | 35,18 | 1,77 | 0,63 | 3.506 | 0,60 | 7,93 | 52,20 | 36,48 | 1,51 | 1,28 |

Fonte: SDS / Infopol.

Elaboração: Agência CONDEPE/FIDEM.

(1) Inclusive os CVLI ocorridos em municípios não informados.

2.5 - Número Acumulado de Vítimas de Crime Violento Letal e Intencional, por Sexo, segundo o Tamanho da População

A **Tabela 12** detalha o sexo das pessoas vitimadas por CVLI em 2010 e 2011, de acordo com quatro grupamentos de municípios. A participação percentual dos CVLI cometidos contra os homens permaneceu concentrada nos municípios com maior número de habitantes (56,10%), assim como foi observado anteriormente para o total de pessoas vitimadas por CVLI no Estado. A percentagem de CVLI masculino representou 92,17% do total de CVLI apurado nesta categoria de municípios, quase idêntica, portanto, à referida para o Estado quando foi analisada a **Tabela 5** (92,13%).

No tocante às vítimas do sexo feminino, igualmente foi encontrado o maior quantitativo na categoria dos municípios com “mais de 100 mil habitantes”, representando 55,80% do total de mulheres vitimadas por CVLI no Estado. A categoria dos municípios “até 20 mil habitantes” revelou números decrescentes nos períodos analisados, uma vez que foram computadas 6 ocorrências a menos de CVLI cometidos contra pessoas do sexo feminino (caiu de 24 para 18). Nos outros três grupamentos houve elevação no número de CVLI feminino, tendo sido observados mais 6 casos no de “mais de 20 mil até 50 mil habitantes” e também no de “mais de 50 mil até 100 mil habitantes, além de mais 19 casos no de “mais de 100 mil habitantes”.

De 2010 para 2011, houve incremento no número de homens vitimados por CVLI em metade dos municípios com “mais de 100 mil habitantes”, tendo sido contabilizados os maiores acréscimos nos municípios do Cabo de Santo Agostinho e Caruaru (+21 casos, em cada). Por sua vez, a queda do CVLI masculino foi mais acentuada nos municípios de Olinda (-40 casos) e Garanhuns (-22 casos).

Quanto às vítimas do sexo feminino, a queda foi apontada em três municípios: Petrolina (-4 casos), Igarassu e Olinda (-1 caso, em cada). Por outro lado, os maiores aumentos no número de mulheres vitimadas por CVLI foram anotados em Caruaru (+6 casos), Jaboatão dos Guararapes e Recife (+4 casos, em cada). Ademais, estes dois últimos responderam por, aproximadamente, metade do total de CVLI computado na categoria dos municípios com “mais de 100 mil habitantes”, independentemente do sexo considerado, tanto em 2010 como em 2011.

TABELA 12

Número de vítimas de crime violento letal e intencional em Pernambuco, por sexo, segundo tamanho de população - 2010 / 2011

| Tamanho de População e Município | Vítimas de CVLI | | | | | |
|----------------------------------|----------------------|--------------|------------|---------------------|--------------|------------|
| | 2010 | | | 2011 ⁽²⁾ | | |
| | Total ⁽¹⁾ | Homem | Mulher | Total | Homem | Mulher |
| Até 20 mil hab. | 306 | 282 | 24 | 279 | 261 | 18 |
| Mais de 20 mil a 50 mil hab. | 710 | 657 | 53 | 724 | 665 | 59 |
| Mais de 50 mil a 100 mil hab. | 563 | 523 | 39 | 536 | 491 | 45 |
| Mais de 100 mil hab. | 1.929 | 1.793 | 135 | 1.966 | 1.812 | 154 |
| Cabo de Santo Agostinho | 136 | 129 | 7 | 159 | 150 | 9 |
| Camaragibe | 51 | 47 | 4 | 44 | 39 | 5 |
| Caruaru | 125 | 118 | 7 | 152 | 139 | 13 |
| Garanhuns | 49 | 47 | 2 | 28 | 25 | 3 |
| Igarassu | 52 | 47 | 4 | 50 | 47 | 3 |
| Jaboatão dos Guararapes | 339 | 316 | 23 | 347 | 320 | 27 |
| Olinda | 200 | 186 | 14 | 159 | 146 | 13 |
| Paulista | 118 | 106 | 12 | 139 | 125 | 14 |
| Petrolina | 78 | 70 | 8 | 92 | 88 | 4 |
| Recife | 680 | 633 | 47 | 692 | 641 | 51 |
| São Lourenço da Mata | 30 | 29 | 1 | 30 | 27 | 3 |
| Vitória de Santo Antão | 71 | 65 | 6 | 74 | 65 | 9 |
| Pernambuco | 3.508 | 3.255 | 251 | 3.506 | 3.230 | 276 |

Fonte: SDS / Infopol.

Elaboração: Agência CONDEPE/FIDEM.

(1) Inclusive os CVLI praticados contra pessoas de sexo desconhecido.

(2) Inclusive os CVLI ocorridos em municípios não informados.

2.6 - Número Acumulado de Vítimas de Crime Violento Letal e Intencional, por Natureza do Crime, segundo o Tamanho da População

A observação da natureza do crime por tamanho de população dos municípios revelou não somente a prevalência do homicídio, como também a sua redução em duas das quatro categorias, nos períodos analisados (**Tabela 13**): no grupamento dos municípios “até 20 mil habitantes” caiu de 283 para 266 homicídios, e no de “mais de 50 até 100 mil habitantes” reduziu de 538 para 515 homicídios.

Nos municípios com “mais de 100 mil habitantes”, o homicídio representou 56,15% do total de crimes desta natureza praticados no Estado, em 2011. Conseqüentemente, os municípios que apresentaram neste ano os números mais elevados de CVLI foram os

mesmos onde aconteceu a maioria dos homicídios: Recife (672 homicídios) e Jaboatão dos Guararapes (335 homicídios). Vale ressaltar que a categoria dos municípios de maior porte populacional participa com o maior número de casos de CVLI, considerando não somente os homicídios, como também os latrocínios e as lesões corporais seguidas de morte – LCSM.

O latrocínio, em que pese ser o segundo tipo de crime violento letal e intencional com maior número de ocorrências, exibiu números decrescentes em todas as quatro categorias de municípios, assim como no total do Estado (-45 casos de latrocínio). Nos municípios com “mais de 20 mil até 50 mil habitantes” foi apurado o segundo maior quantitativo de casos (18 latrocínios) e também o maior recuo no número de pessoas vitimadas por latrocínio (caiu de 39 para 18 latrocínios). Por sua vez, a LCSM não apresentou resultado significativo em termos relativos, embora o número de registros em Pernambuco tenha crescido de 2010 para 2011 (+19 casos de LCSM).

TABELA 13

Número acumulado de vítimas de crime violento letal e intencional em Pernambuco, por natureza do crime, segundo tamanho de população - 2010 / 2011

| Tamanho de População e Município | 2010 | | | | 2011 | | | |
|----------------------------------|--------------|-------------------|------------|---------------------------------|---------------------------|-------------------|------------|---------------------------------|
| | Total CVLI | Natureza do Crime | | | Total CVLI ⁽¹⁾ | Natureza do Crime | | |
| | | Homicídio | Latrocínio | Lesão Corporal Seguida de Morte | | Homicídio | Latrocínio | Lesão Corporal Seguida de Morte |
| Até 20 mil hab. | 306 | 283 | 20 | 3 | 279 | 266 | 7 | 6 |
| Mais de 20 mil a 50 mil hab. | 710 | 660 | 39 | 11 | 724 | 698 | 18 | 8 |
| Mais de 50 mil a 100 mil hab. | 563 | 538 | 20 | 5 | 536 | 515 | 12 | 9 |
| Mais de 100 mil hab. | 1.929 | 1.870 | 48 | 11 | 1.966 | 1.895 | 45 | 26 |
| Cabo de Santo Agostinho | 136 | 134 | 0 | 2 | 159 | 154 | 3 | 2 |
| Camaraçipe | 51 | 51 | 0 | 0 | 44 | 43 | 1 | 0 |
| Caruaru | 125 | 116 | 8 | 1 | 152 | 144 | 6 | 2 |
| Garanhuns | 49 | 42 | 6 | 1 | 28 | 28 | 0 | 0 |
| Igarassu | 52 | 51 | 0 | 1 | 50 | 46 | 3 | 1 |
| Jaboatão dos Guararapes | 339 | 330 | 6 | 3 | 347 | 335 | 5 | 7 |
| Olinda | 200 | 195 | 5 | 0 | 159 | 151 | 5 | 3 |
| Paulista | 118 | 116 | 2 | 0 | 139 | 135 | 3 | 1 |
| Petrolina | 78 | 77 | 1 | 0 | 92 | 87 | 5 | 0 |
| Recife | 680 | 663 | 15 | 2 | 692 | 672 | 12 | 8 |
| São Lourenço da Mata | 30 | 28 | 2 | 0 | 30 | 30 | 0 | 0 |
| Vitória de Santo Antão | 71 | 67 | 3 | 1 | 74 | 70 | 2 | 2 |
| Pernambuco | 3.508 | 3.351 | 127 | 30 | 3.506 | 3.375 | 82 | 49 |

Fonte: SDS / Infopol.

Elaboração: Agência CONDEPE/FIDEM.

(1) Inclusive os CVLI ocorridos em municípios não informados.

2.7 - Número Acumulado de Vítimas de Crime Violento Letal e Intencional, por Tipo de Arma, segundo o Tamanho da População

O número de crimes com arma de fogo diminuiu, de 2010 para 2011, em três das quatro categorias de municípios (**Tabela 14**). O grupo de municípios com “mais de 20 mil até 50 mil habitantes” foi o único que apresentou aumento no número de crimes praticados com arma de fogo (passou de 465 para 491 casos).

Acorde os dados de 2011, a arma de fogo foi empregada em 79,81% dos CVLI cometidos nos municípios com “mais de 100 mil habitantes”, onde ocorreu mais da metade do total de crimes praticados por armas de fogo no Estado (59,85%, em 2010 e 60,37%, em 2011). Recife, Jaboatão dos Guararapes e Olinda foram os municípios pernambucanos que fizeram mais vítimas de CVLI mediante o uso desta arma.

Os municípios do Cabo de Santo Agostinho e Olinda, ambos com 159 vítimas de CVLI em 2011, apresentaram comportamento divergente de um ano para o outro: enquanto em Olinda foi reduzido o emprego de todos os tipos de arma, no Cabo de Santo Agostinho aconteceu o inverso. Aliás, esse fenômeno de crescimento simultâneo da utilização dos três tipos de arma também foi observado nos municípios do Recife e de Caruaru.

TABELA 14

Número acumulado de vítimas de crime violento letal e intencional em Pernambuco, por tipo de arma, segundo tamanho de população - 2010 / 2011

| Tamanho de População e Município | 2010 | | | | 2011 | | | |
|----------------------------------|--------------|--------------|--------------|----------------------|---------------------------|--------------|--------------|----------------------|
| | Total CVLI | Tipo de Arma | | | Total CVLI ⁽¹⁾ | Tipo de Arma | | |
| | | Arma Branca | Arma de Fogo | Outro Tipo de Objeto | | Arma Branca | Arma de Fogo | Outro Tipo de Objeto |
| Até 20 mil hab. | 306 | 69 | 199 | 38 | 279 | 61 | 179 | 39 |
| Mais de 20 mil a 50 mil hab. | 710 | 154 | 465 | 91 | 724 | 153 | 491 | 80 |
| Mais de 50 mil a 100 mil hab. | 563 | 103 | 400 | 60 | 536 | 98 | 360 | 78 |
| Mais de 100 mil hab. | 1.929 | 157 | 1.586 | 186 | 1.966 | 208 | 1.569 | 189 |
| Cabo de Santo Agostinho | 136 | 13 | 111 | 12 | 159 | 21 | 125 | 13 |
| Camaragibe | 51 | 7 | 37 | 7 | 44 | 7 | 33 | 4 |
| Caruaru | 125 | 13 | 98 | 14 | 152 | 22 | 114 | 16 |
| Garanhuns | 49 | 8 | 36 | 5 | 28 | 12 | 12 | 4 |
| Igarassu | 52 | 3 | 43 | 6 | 50 | 6 | 41 | 3 |
| Jaboatão dos Guararapes | 339 | 21 | 279 | 39 | 347 | 28 | 274 | 45 |
| Olinda | 200 | 13 | 168 | 19 | 159 | 12 | 135 | 12 |
| Paulista | 118 | 8 | 98 | 12 | 139 | 15 | 115 | 9 |
| Petrolina | 78 | 11 | 55 | 12 | 92 | 17 | 63 | 12 |
| Recife | 680 | 46 | 585 | 49 | 692 | 47 | 588 | 57 |
| São Lourenço da Mata | 30 | 3 | 24 | 3 | 30 | 7 | 20 | 3 |
| Vitória de Santo Antão | 71 | 11 | 52 | 8 | 74 | 14 | 49 | 11 |
| Pernambuco | 3.508 | 483 | 2.650 | 375 | 3.506 | 521 | 2.599 | 386 |

Fonte: SDS / Infopol.

Elaboração: Agência CONDEPE/FIDEM.

(1) Inclusive os CVLI ocorridos em municípios não informados.

2.8 - Mapas da Criminalidade Violenta Letal e Intencional em Pernambuco, segundo Categorias de Municípios

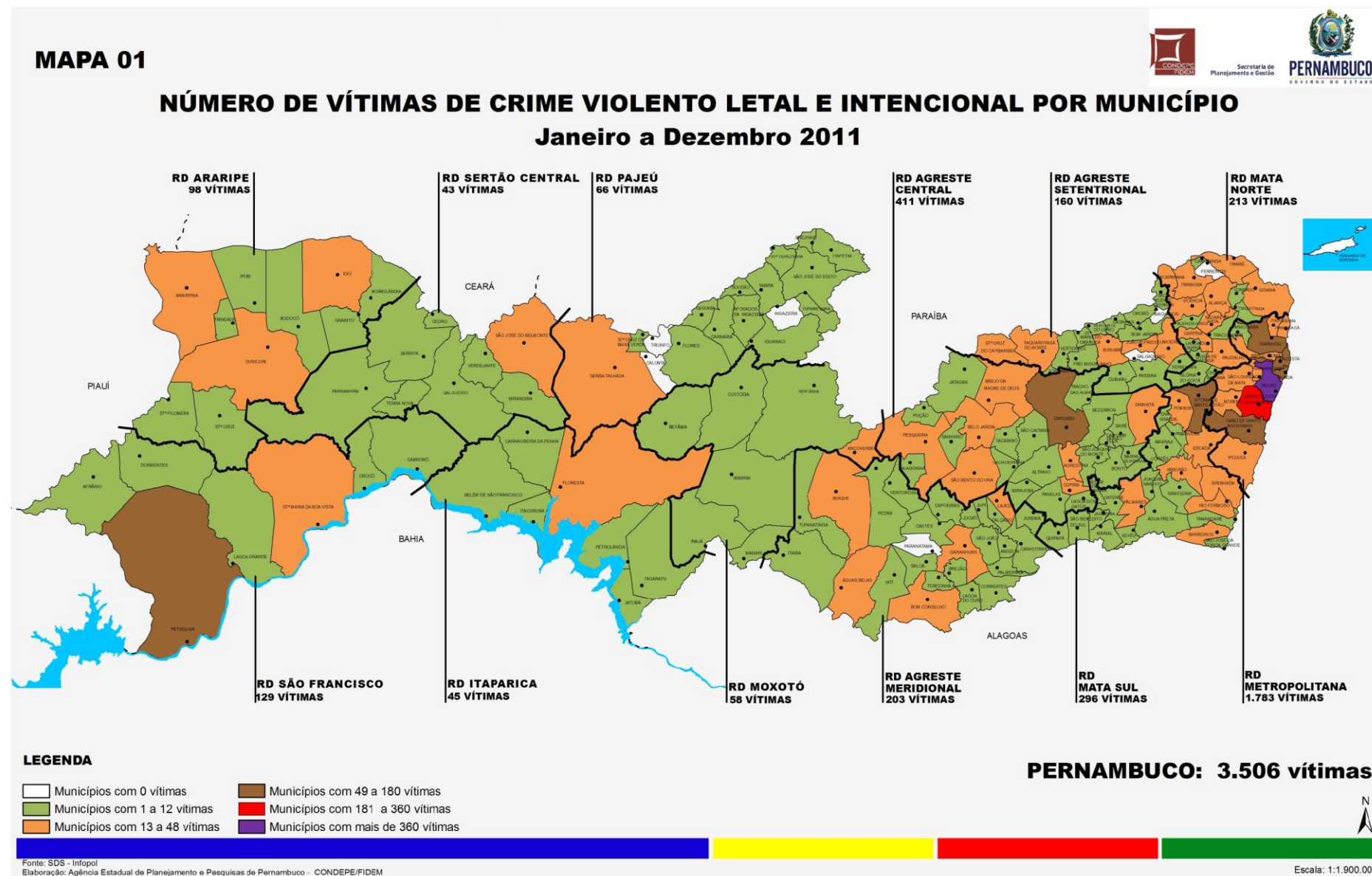

MAPA 02

TAXA DE CRIMINALIDADE VIOLENTA LETAL E INTENCIONAL POR MUNICÍPIO
Janeiro a Dezembro 2011

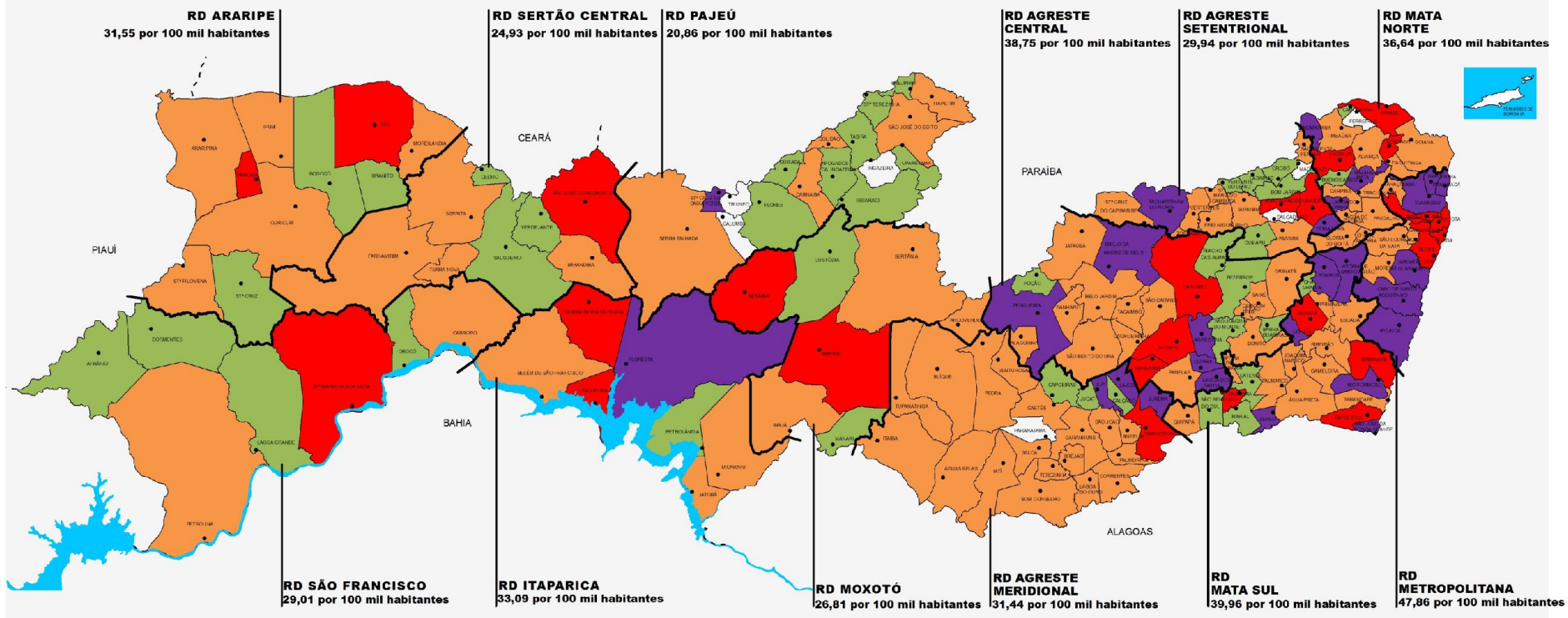

LEGENDA (Taxa de CVLI por 100.000 hab.)

- Municípios com Taxa de CVLI = 0
- Municípios com mais de 0 a 20,86 (RD c/ menor Taxa de CVLI - Sertão do Pajeú)
- Municípios com mais de 20,86 a 39,46 (Taxa de CVLI do Estado)
- Municípios com mais de 39,46 a 47,86 RD c/ maior Taxa de CVLI - Metropolitana
- Municípios com Taxa de CVLI acima de 47,86

PERNAMBUCO: 39,46 vítimas por 100.000 habitantes

3. Notas Metodológicas

3.1 – Definição e Tipologias de Crimes Violentos

Sob o termo criminalidade violenta agrupam-se, de modo genérico, aquelas modalidades de infração do código penal que se materializam mediante o uso intencional da força ou coerção, contra a integridade física, sexual ou patrimonial de outrem.

Desta definição, deduz-se que é possível, a priori, agrupar os crimes violentos em função das motivações que os geraram: crimes violentos contra o patrimônio, crimes violentos contra a integridade física e crimes de ofensa à integridade sexual. Ora, numa análise como a que aqui se pretende, resulta legítimo priorizar os Crimes contra a Vida. Quer dizer, aquele grupo de crimes violentos que têm em comum o fato de produzir a morte da(s) sua(s) vítima(s), seja ela intencionalmente procurada pelo agente agressor ou consequência indireta de ação criminal dolosa.

Assim, considerou-se oportuno usar o último critério adotado pela Secretaria Nacional de Segurança Pública do Ministério da Justiça (SENASP/MJ) em 2006, que agrupa o homicídio doloso, o roubo seguido de morte (latrocínio) e a lesão corporal seguida de morte como as principais formas de Crimes Violentos Letais e Intencionais – CVLI¹.

Note-se que são diversas as possibilidades de classificação dos crimes violentos e as suas categorias de agregação não necessariamente são estanques, permitindo que alguns crimes possam, de forma simultânea, ser classificados de maneiras diferentes. Exemplo disso é o roubo seguido de morte (latrocínio), que pode ser considerado tanto um crime contra a vida, bem como contra o patrimônio. Mas, como a pretensão futura é a de criar um indicador agregado, optou-se por agrupar o latrocínio só como CVLI, em virtude da gravidade da morte que propicia.

¹ BRASIL, MINISTÉRIO DA JUSTIÇA, 2006. *Análise das ocorrências registradas pelas Polícias Cíveis (Janeiro de 2004 a Dezembro de 2005)*. Brasília: Secretaria Nacional de Segurança Pública. Disponível em <http://www.mj.gov.br/senasp/estatisticas/> Acesso em 12/08/07.

3.2 – Fontes

Os dados relativos a vítimas de crimes violentos apresentados neste Boletim foram extraídos do banco de Crimes Letais Intencionais (CLI) integrante do Sistema de Informações Policiais da Secretaria de Defesa Social de Pernambuco (INFOPOL/SDS-PE), nos dias 20 e 24 de janeiro de 2012. O banco CLI (anteriormente nomeado Mortes Não Naturais – MNN) foi criado em 2003. Surgiu da necessidade de dispor de informações confiáveis e abrangentes sobre as mortes violentas. Atualmente é alimentado a partir da apuração dos casos constantes nos Relatórios Diários de Necrópsia dos Institutos de Medicina Legal de Caruaru, Petrolina e Recife e do Relatório Diário da Coordenação de Plantão da Polícia Civil (UNICODPLAN/PCPE). Ainda é consolidado com informações complementares recuperadas dos relatórios da 2ª Seção do Estado Maior da Polícia Militar de Pernambuco (2ªEM/PMPE), dos relatórios de perícia dos Institutos de Criminalística de Pernambuco e dos Boletins de Ocorrência da PCPE, armazenados também no INFOPOL. Conforme regulamentado pela Portaria nº 1007/Gab/SDS, de 27 de julho de 2006, os dados oficiais de CVLI de Pernambuco deverão ser consolidados até o 15º dia do mês subsequente.

3.3 – Categorias de Análise

Como o propósito do presente Boletim é informar à sociedade sobre o perfil, a magnitude e a tendência do fenômeno da criminalidade violenta letal e intencional e o seu impacto na população pernambucana, foi priorizada a categoria “número de vítimas”, em detrimento da categoria “número de ocorrências”, a qual não necessariamente coincide com a anterior, vez que uma ocorrência criminal pode se referir a várias vítimas.

É importante salientar esta escolha, pois os dados que a Secretaria Nacional de Segurança Pública do Ministério da Justiça (SENASP/MJ) divulga anualmente dizem respeito ao número de ocorrências registradas (e não número de vítimas). Isto acontece porque certos Estados da União recusam-se a informar à SENASP o número de vítimas. Por conta disso, e visando não comprometer a comparabilidade dos dados, a SENASP escolhe, como critério de comparação entre Estados, o número de ocorrências criminais.

3.4 – Mapas

A criação de um mapa da criminalidade violenta foi inspirada nos critérios adotados pela Fundação João Pinheiro, que estabeleceu alguns intervalos para a classificação das taxas de crimes violentos por 100 mil habitantes. Para Pernambuco, além do mapa que apresenta o número absoluto de vítimas de CVLI acumulado no período de janeiro a dezembro de 2011, por classes de municípios, foi criado outro para ilustrar a distribuição espacial da Taxa de Criminalidade Violenta Letal e Intencional por categorias de municípios, considerando cinco intervalos:

- Taxa de CVLI = 0, quando não existir vítimas de homicídio no município;
- Mais de 0 até 20,86 por 100 mil habitantes, sendo esta a taxa de CVLI referente à RD Sertão do Pajeú, que apresentou a menor taxa dentre as RD do Estado;
- Mais de 20,86 até 39,46 por 100 mil habitantes, sendo esta a taxa de CVLI referente ao Estado como um todo;
- Mais de 39,46 até 47,86 por 100 mil habitantes, sendo esta a taxa de CVLI referente à RD Metropolitana, que apresentou a taxa mais elevada dentre as doze RD do Estado;
- Acima de 47,86 por 100 mil habitantes, quando a taxa de CVLI do município for superior à da RD Metropolitana.

3.5 – População

A seleção dos municípios com mais de 100 mil habitantes (**Tabelas 8 a 14**) foi realizada a partir das informações do Censo Demográfico de 2010, do IBGE.

3.6 – Cálculo de Projeções Mensais de População

A partir da série 2011 passaram a ser adotadas projeções mensais de população obtidas por interpolação dos dados dos Censos Demográficos de 2000 e 2010, do IBGE, para o cálculo das taxas mensais de criminalidade violenta letal e intencional. A data de referência para os dois levantamentos é 1º de agosto e foi utilizada a estimativa da população da metade do período de referência para o cálculo das taxas trimestrais de CVLI.

ANEXO I

SIGLÁRIO

Agência CONDEPE/ FIDEM – Agência Estadual de Planejamento e Pesquisas de Pernambuco

CVLI – Crime Violento Letal e Intencional

IBGE – Fundação Instituto Brasileiro de Geografia e Estatística

INFOPOL - Sistema de Informações Policiais

LCSM – Lesão Corporal Seguida de Morte

NEPS – Núcleo de Estudos e Pesquisas em Criminalidade, Violência e Políticas Públicas de Segurança

PPV – Pacto pela Vida

RD – Região de Desenvolvimento

SDS – Secretaria de Defesa Social

SENASP – Secretaria Nacional de Segurança Pública

SEPLAG – Secretaria de Planejamento e Gestão

ANEXO II

REGIÕES DE DESENVOLVIMENTO DO ESTADO DE PERNAMBUCO

Região de Desenvolvimento: Agreste Central

Municípios: Agrestina , Alagoinha , Altinho , Barra de Guabiraba , Belo Jardim , Bezerros , Bonito , Brejo da Madre de Deus , Cachoeirinha , Camocim de São Félix , Caruaru , Cupira , Gravatá , Ibirajuba , Jataúba , Lagoa dos Gatos , Panelas , Pesqueira , Poção , Riacho das Almas , Sairé , Sanharó , São Bento do Una , São Caitano , São Joaquim do Monte , Tacaimbó.

Região de Desenvolvimento: Agreste Meridional

Municípios: Águas Belas , Angelim , Bom Conselho , Brejão , Buíque , Caetés , Calçado , Canhotinho , Capoeiras , Correntes , Garanhuns , Iati , Itaíba , Jucati , Jupi , Jurema , Lagoa do Ouro , Lajedo , Palmeirina , Paranatama , Pedra , Saloá , São João , Terezinha , Tupanatinga , Venturosa.

Região de Desenvolvimento: Agreste Setentrional

Municípios: Bom Jardim , Casinhas , Cumarú , Feira Nova , Frei Miguelinho , João Alfredo , Limoeiro , Machados , Orobó , Passira , Salgadinho , Santa Cruz do Capibaribe , Santa Maria do Cambucá , São Vicente Ferrer , Surubim , Taquaritinga do Norte , Toritama , Vertente do Lério , Vertentes.

Região de Desenvolvimento: Mata Norte

Municípios: Aliança , Buenos Aires , Camutanga , Carpina , Chã de Alegria , Condado , Ferreiros , Glória do Goitá , Goiana , Itambé , Itaquitanga , Lagoa do Carro , Lagoa de Itaenga , Macaparana , Nazaré da Mata , Paudalho , Timbaúba , Tracunhaém , Vicência.

Região de Desenvolvimento: Mata Sul

Municípios: Água Preta , Amaraji , Barreiros , Belém de Maria , Catende , Chã Grande , Cortês , Escada , Gameleira , Jaqueira , Joaquim Nabuco , Maraiá , Palmares , Pombos , Primavera , Quipapá , Ribeirão , Rio Formoso , São Benedito do Sul , Sirinhaém , São José da Coroa Grande , Tamandaré , Vitória de Santo Antão , Xexéu.

Região de Desenvolvimento: Metropolitana

Municípios: Abreu e Lima , Araçoiaba , Cabo de Santo Agostinho , Camaragibe , Fernando de Noronha , Igarassu , Ipojuca , Itamaracá , Itapissuma , Jaboatão dos Guararapes , Moreno , Olinda , Paulista , Recife , São Lourenço da Mata.

Região de Desenvolvimento: Sertão do Araripe

Municípios: Araripina , Bodocó , Exu , Granito , Ipubi , Moreilândia , Ouricuri , Santa Cruz , Santa Filomena , Trindade.

Região de Desenvolvimento:

Sertão Central

Municípios:

Cedro , Mirandiba , Parnamirim , Salgueiro , São José do Belmonte , Serrita , Terra Nova , Verdejante.

Região de Desenvolvimento:

Sertão de Itaparica

Municípios:

Belém do São Francisco , Carnaubeira da Penha , Floresta , Itacuruba , Jatobá , Petrolândia , Tacaratu.

Região de Desenvolvimento:

Sertão do São Francisco

Municípios:

Afrânio , Cabrobó , Dormentes , Lagoa Grande , Orocó , Petrolina , Santa Maria da Boa Vista.

Região de Desenvolvimento:

Sertão do Moxotó

Municípios:

Arcoverde , Betânia , Custódia , Ibimirim , Inajá , Manari , Sertânia.

Região de Desenvolvimento:

Sertão do Pajeú

Municípios:

Afogados da Ingazeira , Brejinho , Calumbi , Carnaíba , Flores , Igaraci , Ingazeira , Itapetim , Quixaba , Santa Cruz da Baixa Verde , Santa Terezinha , São José do Egito , Serra Talhada , Solidão , Tabira , Triunfo , Tuparetama.

ANEXO III – DEMONSTRATIVO DOS DADOS DOS MAPAS

Nº DE VÍTIMAS DE CRIME VIOLENTO LETAL E INTENCIONAL POR MUNICÍPIO DE PERNAMBUCO - Janeiro a Dezembro 2011

| Município | Vítimas de CVLI | Município | Vítimas de CVLI |
|---------------------|-----------------|---------------------------|-----------------|
| Calumbi | 0 | Sairé | 3 |
| Fernando de Noronha | 0 | Santa Maria do Cambucá | 3 |
| Ferreiros | 0 | São Joaquim do Monte | 3 |
| Ingazeira | 0 | Tacaimbó | 3 |
| Machados | 0 | Terra Nova | 3 |
| Paranatama | 0 | Alagoinha | 4 |
| Salgadinho | 0 | Camocim de São Félix | 4 |
| Triunfo | 0 | Carnaíba | 4 |
| Brejinho | 1 | Chã de Alegria | 4 |
| Buenos Aires | 1 | Flores | 4 |
| Camutanga | 1 | Itapetim | 4 |
| Chã Grande | 1 | Itaquitinga | 4 |
| Granito | 1 | Jataúba | 4 |
| Iguaraci | 1 | Mirandiba | 4 |
| Quixaba | 1 | Petrolândia | 4 |
| Tuparetama | 1 | Riacho das Almas | 4 |
| Verdejante | 1 | Saloá | 4 |
| Vertente do Lério | 1 | Tabira | 4 |
| Afrânio | 2 | Tracunhaém | 4 |
| Barra de Guabiraba | 2 | Vertentes | 4 |
| Calçado | 2 | Belém de São Francisco | 5 |
| Casinhas | 2 | Betânia | 5 |
| Cedro | 2 | Cachoeirinha | 5 |
| Cumaru | 2 | Carnaubeira da Penha | 5 |
| Itacuruba | 2 | Correntes | 5 |
| Jucati | 2 | Jaqueira | 5 |
| Manari | 2 | Jatobá | 5 |
| Maraial | 2 | Pedra | 5 |
| Orocó | 2 | Primavera | 5 |
| Poção | 2 | Sanharó | 5 |
| Santa Cruz | 2 | Santa Filomena | 5 |
| Santa Terezinha | 2 | São Vicente Ferrer | 5 |
| São Benedito do Sul | 2 | Serrita | 5 |
| Solidão | 2 | Venturosa | 5 |
| Terezinha | 2 | Afogados da Ingazeira | 6 |
| Angelim | 3 | Araçoiaba | 6 |
| Belém de Maria | 3 | Caetés | 6 |
| Bodocó | 3 | Cortês | 6 |
| Brejão | 3 | Iati | 6 |
| Capoeiras | 3 | Joaquim Nabuco | 6 |
| Custódia | 3 | Lagoa de Itaenga | 6 |
| Dormentes | 3 | Panelas | 6 |
| Frei Miguelinho | 3 | Parnamirim | 6 |
| Ibirajuba | 3 | Passira | 6 |
| Lagoa do Ouro | 3 | Bom Jardim | 7 |
| Lagoa Grande | 3 | Inajá | 7 |
| Moreilândia | 3 | Itaíba | 7 |
| Orobó | 3 | Santa Cruz da Baixa Verde | 7 |
| Palmeirina | 3 | São José do Egito | 7 |

| Município | Vítimas de CVLI | Município | Vítimas de CVLI |
|--------------------------|-----------------|---------------------------|-----------------|
| Tacaratu | 7 | Bom Conselho | 16 |
| Água Preta | 8 | Itambé | 16 |
| Catende | 8 | Barreiros | 17 |
| Ipubi | 8 | Floresta | 17 |
| Jupi | 8 | Ilha de Itamaracá | 17 |
| Lagoa do Carro | 8 | Sirinhaém | 17 |
| Lagoa dos Gatos | 8 | Agrestina | 18 |
| Sao João | 8 | Moreno | 18 |
| Tamandaré | 8 | Palmares | 18 |
| Xexéu | 8 | Santa Maria da Boa Vista | 18 |
| Altinho | 9 | Arcoverde | 19 |
| Amaraji | 9 | Cupira | 19 |
| Cabrobó | 9 | Ouricuri | 19 |
| Jurema | 9 | Buíque | 20 |
| Quipapá | 9 | Surubim | 20 |
| Salgueiro | 9 | Lajedo | 21 |
| Toritama | 9 | Nazaré da Mata | 22 |
| Tupanatinga | 9 | Serra Talhada | 22 |
| Bezerros | 11 | Limoeiro | 23 |
| Bonito | 11 | Brejo da Madre de Deus | 24 |
| Canhotinho | 11 | Escada | 24 |
| Condado | 11 | Goiana | 25 |
| Gameleira | 11 | Gravatá | 26 |
| Glória do Goitá | 11 | Belo Jardim | 27 |
| Ibimirim | 11 | Garanhuns | 28 |
| Sertânia | 11 | Carpina | 29 |
| Feira Nova | 12 | Araripina | 30 |
| São Caitano | 12 | São Lourenço da Mata | 30 |
| São José da Coroa Grande | 12 | Pesqueira | 31 |
| Trindade | 12 | Santa Cruz do Capibaribe | 32 |
| São José do Belmonte | 13 | Itapissuma | 33 |
| Águas Belas | 14 | Camaragibe | 44 |
| Aliança | 14 | Ipojuca | 44 |
| João Alfredo | 14 | Abreu e Lima | 45 |
| Macaparana | 14 | Igarassu | 50 |
| Paudalho | 14 | Vitória de Santo Antão | 74 |
| Pombos | 14 | Petrolina | 92 |
| Rio Formoso | 14 | Paulista | 139 |
| Taquaritinga do Norte | 14 | Caruaru | 152 |
| Vicência | 14 | Cabo de Santo Agostinho | 159 |
| Exu | 15 | Olinda | 159 |
| Ribeirão | 15 | Jaboatão dos Guararapes | 347 |
| São Bento do Una | 15 | Recife | 692 |
| Timbaúba | 15 | Pernambuco ⁽¹⁾ | 3.506 |

Fonte: SDS / Infopol . Elaboração: Agência CONDEPE/FIDEM.

(1) Inclusive os CVLI ocorridos em municípios não informados.

| LEGENDA (Nº de Vítimas de CVLI) | |
|---------------------------------|------------------------------------|
| | Municípios com 0 vítimas |
| | Municípios com 1 a 12 vítimas |
| | Municípios com 13 a 48 vítimas |
| | Municípios com 49 a 180 vítimas |
| | Municípios com 181 a 360 vítimas |
| | Municípios com mais de 360 vítimas |

TAXA DE CRIMINALIDADE VIOLENTA LETAL E INTENCIONAL POR MUNICÍPIO DE PERNAMBUCO - Janeiro a Dezembro 2011

| Município | Taxa de CVLI ⁽¹⁾ | Município | Taxa de CVLI ⁽¹⁾ |
|-----------------------|-----------------------------|------------------------|-----------------------------|
| Calumbi | 0 | Passira | 20,96 |
| Fernando de Noronha | 0 | Carnaíba | 21,43 |
| Ferreiros | 0 | Garanhuns | 21,45 |
| Ingazeira | 0 | Vertentes | 21,50 |
| Machados | 0 | São José do Egito | 21,83 |
| Paranatama | 0 | Sanharó | 22,10 |
| Salgadinho | 0 | Caetés | 22,38 |
| Triunfo | 0 | Santa Maria do Cambucá | 22,82 |
| Chã Grande | 4,96 | Camocim de São Félix | 23,12 |
| Buenos Aires | 7,94 | Panelas | 23,41 |
| Bodocó | 8,45 | Tacaimbó | 23,65 |
| Iguaraci | 8,47 | Pedra | 23,79 |
| Custódia | 8,64 | Água Preta | 23,88 |
| Manari | 10,67 | Toritama | 24,15 |
| Verdejante | 10,91 | Lagoa do Ouro | 24,53 |
| Afrânio | 11,21 | Belém do São Francisco | 24,70 |
| Petrolândia | 12,12 | Jataúba | 25,12 |
| Cumarú | 12,16 | Itaquitinga | 25,37 |
| Camutanga | 12,23 | Saloá | 26,13 |
| Tuparetama | 12,59 | Belém de Maria | 26,27 |
| Vertente do Lério | 12,76 | Cachoeirinha | 26,31 |
| Lagoa Grande | 13,00 | Itaíba | 26,70 |
| Orobó | 13,10 | Paudalho | 26,93 |
| Brejinho | 13,68 | Moreilândia | 26,93 |
| São Benedito do Sul | 13,98 | Sairé | 27,16 |
| Granito | 14,43 | Arcoverde | 27,18 |
| Casinhas | 14,46 | Serrita | 27,21 |
| Santa Cruz | 14,46 | Serra Talhada | 27,48 |
| São Joaquim do Monte | 14,60 | Mirandiba | 27,74 |
| Quixaba | 14,87 | São Bento do Una | 27,77 |
| Orocó | 14,91 | Ipubi | 27,93 |
| Tabira | 15,00 | Timbaúba | 28,01 |
| Capoeiras | 15,31 | Correntes | 28,64 |
| Barra de Guabiraba | 15,45 | Cabrobó | 28,76 |
| Salgueiro | 15,75 | São Lourenço da Mata | 28,79 |
| Maraial | 16,52 | Alagoinha | 28,82 |
| Afogados da Ingazeira | 17,00 | Itapetim | 28,98 |
| Dormentes | 17,48 | Lagoa de Itaenga | 28,99 |
| Poção | 17,78 | Angelim | 29,09 |
| Flores | 17,94 | Ouricuri | 29,19 |
| Calçado | 18,06 | São Vicente Ferrer | 29,25 |
| Santa Terezinha | 18,08 | Bonito | 29,29 |
| Cedro | 18,35 | Terezinha | 29,50 |
| Bom Jardim | 18,47 | Parnamirim | 29,53 |
| Jucati | 18,71 | Palmares | 30,06 |
| Bezerros | 18,71 | Camaragibe | 30,13 |
| Riacho das Almas | 20,77 | Petrolina | 30,44 |
| Catende | 20,78 | Tracunhaém | 30,49 |
| Frei Miguelinho | 20,90 | Venturosa | 30,63 |

| Município | Taxa de CVLI ⁽¹⁾ | Município | Taxa de CVLI ⁽¹⁾ |
|--------------------------|-----------------------------|---------------------------|-----------------------------|
| Tacaratu | 30,98 | Carnaubeira da Penha | 41,96 |
| Moreno | 31,30 | Olinda | 42,26 |
| Terra Nova | 31,80 | Jaqueira | 43,48 |
| Chã de Alegria | 32,00 | Recife | 44,71 |
| Sertânia | 32,43 | Condado | 44,82 |
| Araçoiaba | 32,52 | Canhotinho | 44,90 |
| Iati | 32,74 | João Alfredo | 45,02 |
| Goiana | 32,86 | Itacuruba | 45,06 |
| Gravatá | 33,51 | Itambé | 45,15 |
| Ribeirão | 33,53 | Trindade | 45,22 |
| Surubim | 33,76 | Vicência | 45,29 |
| São Caitano | 33,85 | Santa Maria da Boa Vista | 45,32 |
| Brejão | 33,92 | Paulista | 45,66 |
| Solidão | 34,70 | Caruaru | 47,31 |
| Águas Belas | 34,71 | Abreu e Lima | 47,40 |
| Bom Conselho | 34,91 | Exu | 47,52 |
| Santa Cruz do Capibaribe | 35,26 | Igarassu | 48,07 |
| Inajá | 35,49 | Cortês | 48,24 |
| Jatobá | 35,56 | Pesqueira | 48,99 |
| Tupanatinga | 36,59 | Lagoa do Carro | 49,13 |
| Primavera | 36,67 | Lagoa dos Gatos | 51,38 |
| Glória do Goitá | 36,82 | Brejo da Madre de Deus | 52,28 |
| Quipapá | 36,91 | Ipojuca | 53,12 |
| Belo Jardim | 37,11 | Jaboatão dos Guararapes | 53,32 |
| Palmeirina | 37,16 | Taquaritinga do Norte | 54,99 |
| Santa Filomena | 37,21 | Vitória de Santo Antão | 56,15 |
| São João | 37,29 | Xexéu | 56,59 |
| Aliança | 37,40 | Lajedo | 56,70 |
| Escada | 37,42 | Floresta | 57,16 |
| Buíque | 37,90 | Jupi | 57,79 |
| Tamandaré | 37,92 | Feira Nova | 57,82 |
| Joaquim Nabuco | 38,07 | Pombos | 58,10 |
| Carpina | 38,18 | Macaparana | 58,23 |
| Araripina | 38,47 | Santa Cruz da Baixa Verde | 59,06 |
| Gameleira | 38,86 | Jurema | 61,79 |
| São José do Belmonte | 39,74 | Rio Formoso | 62,86 |
| Ibirajuba | 39,77 | São José da Coroa Grande | 64,46 |
| Altinho | 40,21 | Nazaré da Mata | 71,14 |
| Ibimirim | 40,42 | Ilha de Itamaracá | 73,35 |
| Amaraji | 40,94 | Agrestina | 78,47 |
| Sirinhaém | 41,42 | Cupira | 80,90 |
| Betânia | 41,42 | Cabo de Santo Agostinho | 84,40 |
| Limoeiro | 41,44 | Itapissuma | 137,02 |
| Barreiros | 41,60 | Pernambuco ⁽²⁾ | 39,46 |

Fonte: SDS / Infopol . Elaboração: Agência CONDEPE/FIDEM. (1) Em 100 mil habitantes.

(2) Inclusive os CVLI ocorridos em municípios não informados.

| LEGENDA (Taxa de CVLI por 100.000 hab.) | |
|---|---|
| | Municípios com Taxa de CVLI =0 |
| | Municípios com mais de 0 a 20,86 (RD c/ menor Taxa de CVLI - Sertão do Pajeú) |
| | Municípios com mais de 20,86 a 39,46 (Taxa de CVLI do Estado) |
| | Municípios com mais de 39,46 a 47,86 (RD c/ maior Taxa de CVLI - Metropolitana) |
| | Municípios com Taxa de CVLI acima de 47,86 |